夕刊
新京日日新聞
定價　一ヶ月金八十錢　一ヶ月金十五錢（郵稅）
新京永樂町四丁目一番地
發行所　新京日日新聞社　電話二二五三・二二〇〇番
發行人　十河榮男
編輯人　松本啓二
印刷人　谷一郎

新京日本橋通一九　奉天春日町
中谷時計店
貴金屬　寶石　カメラ

民政部が愈よ地籍簿作成に着手
既に測量調査を開始

民政部土地局は愈々滿洲國の地籍簿作成と云ふ遠大な計畫に向つて大同二年度より歩を進める事となり目下測量規則を起草中で先づ第一着手として國都建設計畫區域二百平方キロを除き長春縣警察區第一第二兩區の測量調査を開始する事となつたが、右區域は特別市を中心とする地區約千百平方キロで測量の進捗に連れ不明確不合理であつた、縣、村、屯の境界線の確定村屯の廢合も併せ行はれるから地籍簿完成に向ふと共に今日迄漠としてゐた地籍的存在が漸次明となるわけである

奉天鐵西工場土地
拂下げ問題解決

【奉天廿日發國通】奉天鐵西工場買上問題に關しては曩に市政公署が滿鐵側に妥協案を提出してゐたことは既報の通りであるが、此程妥協案の一部訂正の上、圓滿解決を見たので閻市長は記者團に對し左の如く發表した

第一期買上土地は百萬坪で四月中に全部買入れる豫定であつたが、取敢ず五十萬坪買入れた、五十萬坪の買入れ資金は全部で二百五十萬圓であるが、内百五十萬圓は、滿鐵より借入れ、殘金百萬圓は市財を充當する筈であるが、之も恐らくは滿鐵より借入れる事とならう

右百五十萬圓の借入條件は

一、十五ケ年々賦
一、萬一十五ケ年内に支拂得ざる場合と雖も土地を擔保としないこと
一、一人の負擔させざること

以上三つの條件であるが、買入れた土地は五月より貸付に着手するが、既に借入申込は二十數件に達してゐる

尚第一期計畫案鐵西の工場區土地買入が完了すれば直に第二期計畫たる兵工廠より滿鐵線に達する東工業區の建設に着手する豫定で、西工業區は主として重工業、東工業區は輕工業地と爲す考へである、而して此の東西工業地が完成すれば奉天城を挾んで東西工業地帶を形成、文字通り滿洲一の工業中心となるべく大奉天の繁榮も遠くはないと思ふ

經濟會議隨員
銓衡打合せ會開催

【東京二十日發國通】經濟會議隨員銓衡のため廿七日外務省に於て外務、大藏、海軍、農林、商工の各省事務次官と局長打合會を開始、決定の上關係議題の數項を協議する筈

米金輸再禁止
豫備商議を有效に導く
―華府官邊の觀測―

【ワシントン十九日發國通】ルーズヴエルト大統領の金輸出再禁止聲明に關し、ワシントン官邊では今回の措置を以て十二日マツク英首相との會見を皮切りとして開始される主要十一ケ國代表者の世界經濟會議豫備商議を成功に導く路を拓いたものであると觀て居る而して今回の金輸出再禁止に依り弗爲替が外國で、それ相當な相場に落付きその結果各種の影響を及すが就中次の如き效果を有するものと觀測して居る

一、弗爲替の相場が下落する爲、各國の戰債支拂が容易となる
一、新たなる國際的金本位制度を確立し各國をしてこれを採用せしむる可能性を作つた事
一、國際的インフレイションに依つて世界の物價水準を引上げる路を拓いたこと

在滿朝鮮人の
統制及統治上の私見（五）
李海曙（投）

三、教育機關の統制

一　現在の教育概況

朝鮮人の教育機關は從來總督府及び滿鐵が之れを經營して來たが稍々學校らしい施設を有するものは間島（總督府經營のもの）に四個所と滿鐵沿線其他（滿鐵經營）に七個所あるのみであるが之れも大部分在外指定學校でなく唯だ私立學校として若干の補助を與へる位である。（勿論此れ以外に書堂でもなく講習所ともつかない朝鮮暮麼の不完全なる教育機關は多數あるが）然るに在滿朝鮮人の教育熱は如何であるか、「飯よりも子弟教育」と言ふのが彼等の常用標語で此の點は他の凡有民族に劣つて居ない積りである。併し乍ら心細いのは自力は餘りにも微弱であり當局は尙ほ朝鮮人教育に理解と熱誠を持つて居ないことである。先日滿鐵沿線の學校長會議に於て沿線の各普通學校長は結束して當局者に朝鮮人教育問題の重大性を陳べ第一に指定學校、第二に滿鐵直營と云ふ目標で當つて見たことがあるが然し悲しいことには當局者の返答は例の前と變らず唯だ「考慮して見る」と云ふ體裁よい拒絕で幕を閉じた有樣である。

二　教育の統制

朝鮮人の統治機關が大使の管下にある樣になれば教育機關も當然大使館に移管されるべきものであり、内地人は大抵關東廳の政權の届く地帶に居るが朝鮮人の事情は全くこれに、反して大部分が各領事館の管内即ち大使の管轄區域内に居住して居れば、大使館が之れを經營するのが當り前であらう。而して由來の補助經營の任にある總督府及び滿鐵は朝鮮人教育費を大使館に補助し、且つ其の經營をも依頼せねばならぬと思ふ。尙ほ序でに述べたいのは間島教育である。間島は第二朝鮮とまで言はれ、在住民は朝鮮人が八割を占めて間島と云ふ地帶は殆ど朝鮮人の手で經營して行くと言つても過言でないのである。從つて舊政權の壓迫當時でさへ共學制度の下に在り乍ら朝鮮人兒童が大半を占めることとなつた。

滿洲國が建設された今日も滿洲政府が間島朝鮮人教育の任に當ることは言ふまでもない。併し滿洲國としては過去の同化政策的教育の轍を踏む樣なことは絶對ないことと確信する。教育は生活問題を離れては其の價値が認められない朝鮮人には、朝鮮人の生活に必須なる智識を受けるべきである。尙ほ日本政府で建てた教育方針に依つて之れを絶すべきであろう。ところが一國の政府として斯樣な制度を探ることは無論異色があると思ふが若し滿洲國に於て之れが取扱に面倒を來すと思へば滿洲政府は日本大使館に相應なる補助を出して經營を委任するのが最も至當なる方針ではないかと思ふ

四、修養機關

在滿朝鮮人には特に成人教育が必要である。それは九〇%になる文盲を退治するよりも教化運動に重點を置きたいのである。荒れた思想、複雜なる主義の渦に卷き込まれて惱んで居る彼等を救ふ爲めに修養機關の組織を痛切に感ずる次第である。

之れが或る意味に於ては思想を善導する機關となり且つ性情を向上せしむる機關となつて統治上又は民族發展上貢獻するところが多いことは言ふ迄でもない。茲に修養機關の些細なる經營法は省略するが兎に角系統立つた組織にし兒童教育と共に大使館の直轄の下に置きたいものである。而して此の機關は精神修養の聖堂となると同時に國際的（滿洲國）親交場、娛樂慰安場、知識交換場、其の他集合及儀式場として廣く村民に信頼の機會を與へたい

臺灣錦水
油田大噴油

【臺北二十日發國通】試掘中の日本石油錦水油田は昨午後七時突然一億五千萬立方呎の石油を噴出、水分は三千二百萬立方呎だが漸次減少す

四月中旬
對外貿易
入超九、四十一萬圓餘

【東京二十日發國通】大藏省發表四月中旬十六港外國貿易槪算（單位千圓）

輸出	四九、五〇八
輸入	五八、九二一
合計	一〇八、四二九
入超	九、四一三

印度政府が
ダンピング防止法施行

【東京二十日發國通】日印協會入電に依れば、十五日印度上院通過のダンピング防止法施行により、綿布外の一般商品は、十月迄は增稅なしと見られるが、綿布は增稅なしとは斷言出來ぬ、もつとも一般商品も十月迄增稅せぬとするも、急速に多量荷送りするは、印度政府の感情を激昂せしめ將來の交涉を困難ならしむる虞れありと

滿鮮棉作事業を助成し
我紡績業の基礎を確立
―印度綿不買對策―

【東京廿日發國通】日印通商條約廢棄に關連し、我紡績業者はこれが報復手段として印度綿不買の最後的肚を決定したが、これが實行後の原料補給に就き目下各方面で眞劍な研究を行つて居る、然して緊急對策としてはブラジル綿の輸入案が提唱されて居るが、恒久策として此際紡績關係者の巨頭出資して、百萬圓の基金を作りこれで朝鮮滿洲の棉作事業助成、我が紡績業の原料基礎を確保すべしとの案有力に提議されて居る

滿鐵地方事務所長會議

【大連二十日發國通】本日の地方事務所長會議は本部提出二議案を討議し各所長より意見續出大論議が行はれた後議題外の問題を持寄り懇談會を開き午後零時三十分散會したこれに依り新事態に依る重要改革の諸方針樹立され滿洲の經濟的、文化的開發の爲、友邦滿洲國と協調連絡し地方經營が單なる附屬地の經營に留らず大局に着眼新狀勢適應の諸策はたてられるものと見られる

怪人凱歌（百九十六）
（講談上演　映畫化）須藤鐘一　（畫）瀧秋方

諏訪（七）

お曾代と若者と闖入者とが折りかさなつて、ぶつ倒れた刹那、

「うむ……」

といふうめき聲が起つた。傷ついた野獸のそれのやうに物すごかつた。

「うむ……痛てえ、うむ……」

それは若者が闖入者の靴先で向ふ臑をしたゝか蹴飛ばされたからであつた。さしも力自慢の彼も其の痛しい、眼から火の出るやうな痛さのために、すぐには起き上ることも出來ず、その場へのけぞりかへつたまゝ、長いこと呻吟をつゞけてゐるのだつた。

その隙に、闖入者はすばやくお曾代を抱きおこして、入口の方へ連れ出した。

外面には雨がすつかりあがつて雲の切れ目から明るい空がのぞかれるやうになつてゐた。で、初めて闖入者の顔がお曾代にも分つた彼は會社の松根常務秘書役の高島欣

哉であつた。

然し、お曾代は之まで、他所ながら此の青年社員を見たことがあるだけで、まだ一度も言葉を交したことすらなかつた。

彼女は、その時まで、氣を張り詰めて、ゴリラのやうな敵に對してゐたのを、突然意外な、然し世にも嬉しき救ひの手を見出したので、一時にホツとして氣が遠くなり、ふら〳〵として松根の方へ縋れかゝつた。

「あツ、お曾代さん、しつかり！」

欣哉は彼女の肩に手をかけ、半ば背負ふやうにしながら、耳元でその名を呼んだ。

「さア、雨も止んだやうです。早く今のうちに逃げ出さう。ね、お曾代さん、しつかり！」

と、勵ましながら引きずるやうにして小屋を出た。五六間行くうちに、彼女もだん〳〵意識を恢復して。

「どうも有りがたうございます。おかげさまで……」

と、恥しさうに男の肩から手を外さうとする。

「やア、どうも飛んだ御災難でしたね。でも、いゝ折に僕が來合せてよかつたですよ」

「ほんとに危いところを助かりました」

「所で、こんな風をして町へ歸るわけには行かないでせうから、どこかで支度をしませうよ」と、云ひながら松根はあたりを見まはしてゐたが、「うん、あの川向ふにねちよつと知つた家があるから、あすこまで辛棒して此のまゝ行きませう」

そこで、二人は雨あがりの田圃路を大急ぎで川岸へ出るのであつた。

欣哉は派手な縞の背廣を着て、鳥打帽に編上靴をはいてゐたが、お曾代の方は、さつきの騷ぎで髮の毛も亂れ、今朝結ひ立ての銀杏返しもすつかり崩れて、ほつれ毛が額にうるさくかゝつてゐる。

少し行つて、あとを振りかへつて見たが、例の若者は出て來る樣子も見えなかつた。

川岸まで來て見ると、先程の豪雨で水嵩が急に增して、濁水が轟と凄じい勢ひで流れてゐた。一町ばかり川下に板橋が架かつてゐるのを見て、

「あれを渡りませう」と欣哉は先に立つて、櫻花のむざんに泥土にまみれてゐるのを踏んで下つて行つた。その後から、お曾代は俯向きがちに、小褄を高くとりながらついて行く。

「僕はね、今日あんたたちの花見と聞いて、ひとりで此の川上の方へ散歩に出かけたんですよ。そして何だか空模樣が惡くなつて來たので、急いで引つかへして來ると向ふの方に三四人づれの人影が見えるでせう、きつと之れは工場の人たちだらうと思ふと、僕は半日見ないでも、何だか懐しいやうな氣がしましてね、近寄つてお花見の話しでも聞かうと思つて急いで來かゝると、あの大雨でせう。あなた方もずゐぶん慌てたと見え蜘蛛の子を散らしたやうに、見えなくなつてしまつたんです。僕もすつかり面喰らつて、あの小屋へ驅けこんだのです。すると、何か容易ならん場合らしいので、少し亂暴だつたが、奴の向ふ臑をうんと云ふほど蹴飛ばしたんです」

と、欣哉の問はず語り。それで彼がこゝに來合せて、お曾代の危難を救つた經緯もやつと分つた。

東省實業株式會社駐在所
新京日本橋通
（電話二八五五番）（三一三八番）

印刷機械及材料
各種印刷と製本
卸小賣　北原紙店
電話二二四〇一・三七〇三九

日日案內
三行　一回金五十錢
被履度　一回金三十錢
五行　一回金八十錢
十行　一回金一圓五十錢
姓名衣社　一回金十錢增
御申込みは電話二三〇〇番

男女見習募集
十六歲位迄本人來談
滿洲銀行新京支店

京染洗張專門
電話二六二〇番
にしきや
消防隊橫入

洋帳簿　各種製本專門
三笠町三ノ九
三省堂製本所
電話三三三四番

めがねの御用は
金華堂へ
吉野町二丁目
電話二六四五

職業紹介
無職ニシテ生活ニ困窮シタル者ヲ救濟ス並ニ求人求職者ハ無料紹介ス
新京勞働保護會

ほねつぎ專門
今井慶療院
新京室町公學校前

金銀　高値買入
東二條通り廿五
文化　横濱屋質店

滿洲國政府公報取扱
東京大朝東朝新聞
大阪・東京朝日新聞
大滿蒙新聞
新聞雜誌　行物一切
朝日舍
栃尾新聞舖
東一條通二二
電話三三四二番

范家屯區公示第四號
范家屯區區長左記ノ通指名セリ
昭和八年四月十日
南滿洲鐵道株式會社新京地方事務所長　荒木章

營業區域	國籍	住所	職業	氏名	備考
范家屯區	日本	南大通四號	食料雜貨商	狩野茂	課金審査委員
同	滿洲國	同 十一號	吳服商	徐一	戶數割負擔者

（備考）指名年月日　昭和八年四月十日

＝ドオゾ御加入願ヒマス＝
申込四月三十日迄　初回抽籤五月一日
第二回
高級羽根蒲團
六ヶ月調了
新京三笠町
丸加洋行購買會
電話二九六二番

新疊と上敷各種
表替と裏替
お電話を頂きましたら早速お見積りにお伺ひ致します
日本一サカイ式疊床製作
新京東二條通滿鐵醫院西橫
兒玉疊商店
電話二一二九〇番

食料品ハ丸平洋行
和洋酒食料品
日用雜貨荒物類
立處に何でも揃います
菊正宗と白鶴特約販賣店
（電二六四〇番）
市場出張所の店は
電話二五二一番

石炭
仁和洋行
電話二五八二・三四七一

春向半衿紐類
縫糸と小間物
新荷着
京染取次きを初めました御用命は御電話で
半衿　帶メ　縫糸　紐類　小間物
カ商店
新京吉野町二
電話三〇九二番

草履のシーズンは訪れました
小林の履物は皆樣の御手許へ參るべく
最新流行の御履物が澤山參りました
どうぞ御來店を
輸入組合加盟商
小林履物店
電話二三四四番

春！首都廣告戰線に進出した●巨彈
新銳●偉力をほこるデザイン
壁畫・裝飾・文案・圖案
新京圖案社
アトリヱ　新京祝町三丁目　電話三一五一番

新荷着
三輪車
自動車
乳母車
レート化粧品代理店
百貨店
金泰洋行
電話二一五九・二三八八番
振替大連三四三番

列國の發動を導くために
支那軍大々的逆襲か
北支の事態頗る緊張

〔天津二十日發國通〕北平時局重大化し軍事的解決の不利なるを察した南京政府はこれが打開策として北支に利權を有する列國をおびき入れ日本に對し共同干渉の擧に出でしめるか或はこれが不可能に終つた場合は列國をオブザーヴアーとし停戰圓卓會議を開催し關内の地盤確保に努めるに決定せるもの如くで外交次長劉崇傑は中央の命を奉じ北平外交團に折衝を繼續する爲愈々十九日浦口を出發北上の途に上つた、而して各國の蹶動を導く爲に支那軍はあくまで挑戰攻擊的態度に出で日本軍をして關内に深入りさせる方策を執る筈で昨日の北平軍事分會の決議は近く大々的の逆襲攻擊に出る事を決定してゐる、我軍は支那軍が挑戰的態度に出でざる限り進擊せざる根本方針であるが今後の支那側の態度如何によつて事態は變化を伴ふべく北支時局の推移は非常に注目さる

『大日本滿洲縣』とはこれ如何に?
永平、昌黎の土民
—遺憾なく親日振り發揮—

〔奉天十九日發國通〕昨日午後奉天省永平方面より歸來した第〇〇團參謀の話によると永平、昌黎方面に於ては支那軍退くとの報に最近何處からともなく續々歸來、農夫は田畑の耕作に着手したが、その數は實に驚く程の多數に上り之等が何處に避難せしかと聞くに戰鬪開始と共に附近山中に避難して居たとの事で、我兵の歡待にこれ力め、茶湯の接待は勿論の事、過日の如きは破損運轉不能の軍自動車を顧まざるに村民はこれを五里も離れた個所まで曳き、非常に信頼してゐる
又珍らしき事は「滿洲」と言ふ言葉は知つて居るが其構成を知らず種々の旗は用意してあるが「大滿洲國」とか「大日本滿洲縣」等の突飛なものあり各戸には日滿國旗の用意もあり、支那の惡政に愛憎をつかした土民達の親日振りは一驚に値する

秘した前線の敗報が暴露し
北平城内の動搖激し

〔北平二十日發國通〕これまで支那側では前線の敗報を絕對に秘し、支那の大軍が益々進攻日滿軍を壓迫しつゝあるが如き虛僞の宣傳で市民を瞞着してゐるたが、前線より逃げ込む避難民の大群と多數の負傷兵の歸還によつて灤河まで敵軍の押寄せたことが明瞭となつた爲め、各市民は極度に狼狽し、昨日市内には親〇軍の用ふる五色旗及び日章旗を揭げたる者あり、巡警の爲め直ちに引下した上犯人は逮捕されたが市民は今は當局者の言葉を信ぜず、今にも日滿軍飛行機が上空より攻擊すべしとて家族を纏めて避難準備を爲すもの續出し大混亂に陷つたので市政當局者は、軍事分會に請願して城壁の四圍二十ヶ所に高射砲を備へ付け防禦を完成するとの宣傳してゐるが此の動搖は鎭むべくもない

平津地方の動搖で
省政府の保定移轉をはかる

〔天津二十日發國通〕河北省主席于學忠は平津地方の動搖を憂ひ省政府を保定に移すべく、何應欽の指令を受ける爲め北平に向つた、又市長周龍光は重要書類を取纏め運搬自動車の準備をしてゐる

〇〇義勇軍 昌黎に假政府
灤河以東に舊五色旗を揭ぐと 益世報灤州電を發表

〔天津廿日發國通〕本日の益世報は〇〇義勇軍は昌黎に假政府を組織し灤河以東を特別行政區域として舊五色旗を揭げたとの灤州電報を發表した

駐支ソ聯大使 上海に向ふ

〔神戸二十日發國通〕駐支ソヴイエート大使ボゴロフ氏は二十日午後十一時神戸發エンプレス、オブ、エシア號で上海に向つた

飛機購入資金に 彩票 國民政府

〔北平二十日發國通〕北平に於て本日國民航空協會計劃委員の發案で、彩票を發行して飛行機購入の資とすることに決し、軍隊及實業界の有力者を招待し其の趣旨を發表した尙各公園、娛樂場の入場券並に料理店の勘定書等にも高價な附加稅を課し何れも同目的の爲に當てることになり本月二十五日から實施されると

香港天南日報社長 暴漢に射擊され重傷

〔天津廿日發國通〕南方の反中央熱が日に日に昂まりつゝある中にあつて香港の天南日報は獨り中央擁護、統一完成を力說して讓らなかつたが、十八日夜社長羅偉彊は暴漢に射擊され左肩に重傷を負ふた

張海鵬將軍 熱河行政を兼務

滿洲國政府では熱河警備總司令張海鵬上將をして暫行的に熱河省内の行政を掌握せしめる事に確定、二十四日の閣議で正式決定の上發令される筈である

阿片王の末路
憔悴見る影も無い ネロ玉麟のこのごろ

阿片王湯玉麟は何處へ!皇軍承德入城の其日迄熱河王として全省に號令し暴虐飽くなき日を送つて居たネロ將軍玉麟は其後日滿軍の急追に僅々數百の手兵に護られて灤平、豐寧等西へ、西へと轉々流浪してゐたが、到る處で彼に痛めつけられた住民の反感を買ひ、遂に熱河省内に居たゝまらず、加ふるに滿洲國騎兵第四旅の猛追に遭ひ身を以て熱河省を脫出し、目下察哈爾東部獨石口にあるが、民國十五年奉國戰直後より日の出の勢を以て全省に君臨した湯玉麟も往時の面影も無く憔悴の極にある

芳澤前外相 離京

新興滿洲國の發展ぶりを視察すべく十八日來遊京中であつた前外相芳澤謙吉氏一行は連日の暖かさに着京の時の各オーバーをスマートなスプリングコートに着換へ、岡村參謀副長、丁士源氏、坂谷總務廳長、大橋外交部次長等官民多數の見送りを受け二十一日午前九時發鵬で南行した

鮮銀の預金 二億を突破

〔京城發〕朝鮮銀行の預金は最近遂に二億を突破し珍らしくもコールに放出するに至つたが從來コール漁りで有名な鮮銀が逆にコールに放出する事に至つたことは同行の基礎が漸く定石に還元しつゝあることを示すもので加藤總裁就任當時に比すれば預金は約三倍に達してゐる

有吉公使 大阪歸着

〔大阪二十日發國通〕有吉公使は午後三時七分大阪へ歸着懇談會に出席し今夜は京都で一泊の筈である

國都大新京 (六)
國都建設の概要

六、國都建設計畫書概要

(一)新京都市人口包容推定

現在人口

城内及商埠地	約	一〇四、五〇〇人
附屬地	約	四〇、〇〇〇
寬城子	約	一、七〇〇人
其他	約	四、〇〇〇人
計		一五〇、二〇〇人

これ等人口の過去に於ける增加率に關して遺憾ながら精確なる統計がない、概算するに年平均五パーセントの增加を示して居る

新京が國都となつてから猛烈な勢で人口は增加した、政府の官吏や其の家族だけでも既に二萬人を算して居る、斯かる急激な增加率は姑く措き假りに人口の增加率を年六パーセントと想定するも、今後二十數年にして五十萬人を包容する大都市となることは明かである、併しながらこれは極く內輪に觀た計算であつて、事實はもつと高率を示すに相違ない、我新京は既に十五萬の既成都市を有して居り、而も地理的條件と都市の機能が政治、經濟の樞軸たる關係に於て人口の激增は想像に難くない、從つて我々は人口五十萬の集合に應ずる計畫は勿論否それ以上の大都市計畫を今より準備して置かねばならぬ

(二)國都建設計畫區域二〇〇平方粁

國都建設計畫區域境界は、新京驛より南方の高臺子附近を中心として東に約六、五キロ、南に約一〇、五キロ、北に八、五粁、西に七粁の長方多角形の區域にして、北西端は蘇家營子附近とし、北東端を爺錢堡附近とするものであるが南方は高家店附近の孟家嶺附近に突入し、東方は石碑嶺附近に至り、西方は小南より窩棚に及ぶ廣袤約二〇〇平方キロの地域である

計畫區域を斯く決定せる所以は、都市中樞部の計畫事業の完成並に都市の膨脹に關聯して郊外近隣地は著しく發展するを原則とするものなれば若し之等近隣地を放置せんか行政上經濟上、其他都市の癌となること明かなるを以て、之を未然に防止し、將來人口五十萬を超過するも秩序ある發展と共に都市計畫諸機關の統制に缺くることなき樣萬全を期したるものである

(三)國都建設事業區域

計畫區域約二〇〇平方粁の內、近郊並に比較的發展の餘地でないものと認むる地域を除外し、建設事業區域として一〇〇平方粁を設定した

勿論この區域內には行政上其の性質を異にする爲め實際事業より除外さるべき滿鐵附屬地及中東鐵路附屬地があり、尙ほ後年次整理の商埠地、城內の大部分等取急き建設事業の執行を必要としないものがある、これ等を除けば實際上の建設地積は約七九平方粁となる

今これ等を明記すれば

國都建設計畫區域(特別市政區域) 約 二〇〇平方粁
甲近郊近隣地 約 一〇〇同
乙國都建設事業區域 約 一〇〇同
(一)實際事業除外區域
南滿地鐵消附屬地 約 五平方粁
中東鐵路寬城子附屬地 約 四平方粁
(二)後年逐次整理區域
商埠地 約 四平方粁
舊春縣城內 約 八平方粁
(三)國都建設事業實面積 約 七九平方同

日蘭條約經緯 外務省より發表

〔東京廿日發國通〕日蘭條約は十九日ヘーグに於て調印を了したが、外務省は右條約調印の經緯に關し廿日左の如く公表した

大正十四年中蘭國當局は我方に對し仲裁裁判に關する條約締結方の希望を開陳し來り、爾來內交涉を繼續し來りしところ、最近双方の意見大體一致を見るに至りたるを以て、帝國では今月十四日閣議で締結方針の大綱を定め、齋藤公使に對し條約案の作成に就き同國政府と商議すべき旨訓電したり

右交涉は齋藤公使とオランダ國當局者との熱意ある努力により順調に進捗し、十九日齋藤公使は蘭國外務大臣ブロックランド氏との間に調停及び仲裁裁判に關する條約を改訂しこれに署名調印したり、本條約は三世紀に亘り存續する日蘭兩國の友誼に鑑み、その國交を一層敦厚ならしむる表象として、且つ兩國の誠意の結合として締結せられたるものなりその大體の內容は左の如し

一、本條約は調停と仲裁裁判との兩者を規定し先づ日蘭兩國間に發生する一切の紛爭にして外交手段を盡して尙解決せざるものを常設調停委員會に之を付託し解決案を考案せしむるを原則とす尤も兩國政府は右委員會の作成せる解決案に拘束せられるものにあらず

二、右常設調停委員會は五名の委員より構成せられ、條約實施後速かに兩國政府商議の上委員を任命條約實施中存續す

三、兩國間に發生せる紛爭中法律的紛爭は兩國の合意の上仲裁裁判に附託し、その裁決を求むるものなり
此の仲裁裁判にはヘーグの國際司法裁判所か又は兩國の合意を以て各場合に設立する仲裁々判所これに當るものにして、右仲裁々判所は五名の裁判官よりなるものとす

四、右の外解決手續中事態變更の抑制假措置等に關する規定存す

五、本條約は批准書交換により効力を發生し五年間存續す

海軍特命檢閱使 谷口大將一行西下

〔東京二十日發國通〕海軍特命檢閱使谷口大將以下隨員一行は、午後一時東京驛發西下した、檢閱日程は二十四日迄鎭海要港部、二十八日まで平壤鎭要部、五月七日迄旅順要港部の檢閱をなす

地方長官會議 第四日 陸軍關係

〔東京二十日發國通〕地方長官會議第四日は二十日午前九時から陸軍戶山學校に於いて開會、陸軍側から、荒木陸相、柳川、土岐兩次官、石井參與官、山岡軍務局長外、各局長列席陸相より
一、軍民一體の實を顯現すべき必要
一、兵役負擔の觀念の徹底と兵役義務履行者の待遇
一、傷痍軍人及び遺族、家族の慰恤
一、青年團の身心の陶冶、鍛練
一、召集及び徵發の準備と軍規の保護
一、國土防空
等に就いて訓辭あり、次いで軍務局鈴木貞一中佐から最近の國際情勢並に支那の狀態に就いて說明し終つて陸軍招待の午餐會に臨み午後一時散會した

華府商議で支那側策動か
石井代表に愼重訓令

〔東京二十日發國通〕經濟會議豫備商議に支那側は滿洲問題の策動を試みんとする形勢あり政府では此微妙な國際關係を重視し、石井代表に愼重な訓令を發する筈だが、陸軍でも昨十九日午後三時大臣室に首腦部會議を開き、石井代表への訓令を中心に協議を行ひ、其大綱を決定した

旅順要港幹部 二十日任命發表さる

〔東京二十日發國通〕海軍では二十日旅順要港部の司令官以下幹部を次の如く任命發表した

第二遣外艦隊司令官 海軍少將 津田靜枝
補旅順要港部司令官
第二遣外艦隊司令部附 海軍大佐 久保田久晴
補旅順要港部參謀長
第二遣外艦隊機關長 機關大佐 木村仁
補旅順要港部機關長
佐世保鎭守府附 軍醫大佐 須藤晋
補旅順要港部軍醫長
佐世保鎭守府附 主計中佐 池澤英男
補旅順要港部主計長
佐世保鎭守府附 海軍中佐 東鄕二郎
補旅順要港部港務部長
第二遣外艦隊參謀 海軍少佐 安藤榮城
補旅順要港部參謀

國際勞働會議代表 廿日神戸出帆

〔神戸廿日發國通〕國際勞働會議の勞働代表坂本小三郎氏、政府代表赤松小寅氏、使用者代表渡邊鐵藏氏一行は二十日午後三時神戸出帆榛名丸で壽府へ向つた

經濟豫備會議で 日銀の財界巨頭懇談會

〔東京二十日發國通〕世界經濟會議豫備商議で論議さるべき諸問題は世界經濟界に重大關係あるものとして我が朝野共に深甚の關心を拂つてゐるが、日銀では二十二日正午財界巨頭懇談會を開催し、石井深井正副代表の外左記諸氏出席の上討議を協議打合せる事になつた
土方日銀總裁、兒玉正金、馬場勸銀、結城興銀、郷誠之助、阿部房次郎

生糸市場 インフレ期待に買氣沸騰

〔東京廿日發國通〕米國の金輸再禁止によるインフレーション期待からナショナル始め外電の一齊高に今朝の生糸市場は買氣沸騰各場五、六圓方奔騰して八百圓臺へ躍進した

日本綿糸布業者 印度綿花の不買を斷行

〔東京廿日發國通〕日本綿織物工業組合聯合會と輸出綿織物同業組合聯合會では、日印條約廢棄對策を日本協議の結果、印度綿花の不買斷行せよ、印度綿に對し印度が日本品に課す最高率と同額の輸入關稅を課せよ、等との强硬聲明することゝなつた

雨天のため 觀櫻御會御取止

〔東京二十日發國通〕午後二時からの觀櫻御會は雨天のため、御取止めの旨仰出された

人事往來

▲島澤新京驛長 二十一日午前九時四平街へ
▲青木鐵道事務所長同上
▲田中營業長、福田車務長(新京鐵軍事務所)同上
▲芳澤謙吉氏(前外相)二十一日午前九時南行
▲箸本代議士同上
▲岩塚子爵同上
▲瀬戸中佐(關東軍野戰航空廠)二十日午後七時五十分來京
▲永島一等軍醫正(關東衛戍病院附)同上
▲坪倉二等軍醫正(關東軍衛戍病院附)同上
▲中里[illegible](東京)二十日午前八時來京富士屋へ
▲木崎一等主計正(第〇〇團經理部長)二十日午後三時三十五分來京滿蒙旅館へ

けふの銀相場

鈔票	金票	一〇三・八〇
大洋	金票	九七・三〇
國幣	金票	九七・〇〇
大洋	鈔票	九四・六〇

新京會館 キヤピタル
來る二十七日は滿洲事變戰歿勇士大慰靈祭が行はれますので晝夜とも閉館して弔意を表したいと存じますから右御承知下さいませ

これが本當の「涙の渡り鳥」大松竹の誇り輝くサウンド版小唄映畫
新入社 坪内美子 拔擢主演
竹内良一・岡讓二・若水絹子・水久保澄子・澤蘭子 オールスター
野村芳亭監督
涙の渡り鳥
市川右太衛門主演 息をもつかせぬ素晴らしい出來榮え
今覺出しの水門王吉原作脚色、古野治監督、興德雄撮影
隊士斬りの彌三
谷崎十郎特別出演
大西草夫・北原露子・應援出演
廿一日封切三日間 土、日曜 晝夜二回
松竹共營 長春座

制髮男裝奇骨の女傑
本莊幽蘭講演會
第一夜四月二十一日 愛國愛人講演會
第二夜四月二十三日 慰問講演會
會場 太子堂
主催 本莊幽蘭後援會
後援 滿鐵俱樂部

賣家アリ
新築住宅五、五〇〇圓
御入用ノ方ハ電話三四九八番へ

ユヅリ店
現在盛況中ナレ共 移轉のタメ ユヅリマス(二階二間)
場所領事館附近
姓名在社

食堂讓りたし
目下盛業中なるも歸國に付至急讓る
姓名在社

店舖讓りたし
吉野町目拔の場所 現在盛業中
姓名在社

寫眞
お寫眞のシーズンになりました
所は中央通西公園の前
ヤマモト

新京日日新聞社 營業部 電三三〇〇番

箱根 レストラン
TEL 3419
新京大和通り

…よい菓子を安心して買へる店

東滿の蒼空に 處女サイレンの響き
敦圖線葦子溝の記念式終る 安全を祈る銀の鋲

滿洲經濟の上に一大發展を劃する大工事として三千萬民衆から多大の期待を寄せられてゐた

『滿洲』と朝鮮をつなぐ敦圖線百九十キロの鐵道敷設工事は大努力の結果、去る十八日完成を見、滿洲國代表並に橋本憲兵司令官、山崎滿鐵理事、青木地方事務所長佐藤建設事務所長等によつて十九日祭ある試乘が行はれた、一行は十九日午前九時デカポット機關車が索引する四輛の客車に分乘、東滿の蒼空に處女サイレンの響も爽かに敦化を出發、四呎八吋の廣軌上を走る列車は岑嶺嶺續きの山間をうがつたトンネルをくぐり牡丹江上流に架した鐵橋を渡り內地の耶馬溪にも似たハルベンイの

『風光』をめでつつ老頭溝を過ぎた、この頃より視界の景色は一變、坦々たる平原となり播種期を前にした鮮人農夫が、豐沃な耕地に牛を驅使してゐるのを眺めつつ午後三時頃延吉に到着した、山崎滿鐵理事は一年有半工事に盡瘁せる從業員のために心意せる慰問品を一同に分ち、翌二十日同地を出發、再び間島地方の溪谷を縫ひ朝陽川記念式場たる葦子溝に車を停め、午前九時半型の如く軌に銀の鋲を打込み、鐵道の安全を祈つた、斯くて一行は再び車上の人となり正午終點灰漠洞に到着した

『到着』を迎へ、日滿鮮人萬餘一行の同地に於ては待望せる敦圖鐵道の開通を祝福する間島地方の如き賑ひを呈した、一行は歲を歡叫、深更に入るも猶お祭同地より雄基、羅津の兩港を視察の上歸京の豫定である

兩陛下 靖國神社參拜 仰出さる

【東京二十日發國通】天皇、皇后兩陛下には皇軍の忠靈を親しく慰め遊ばされる思召から、來る二十七日靖國神社に御參拜あらせらるる旨正式に仰出された

見よ一年有半に亘る 大苦心の跡を
建國の血にじむ大工事

一年半の歲月と巨額の費用と二萬數千人の生死を超越せる滿鐵吉敦鐵路建設部が敦圖線の測量にかかつたのは實に昭和六年十二月の初めで、測量隊が

『敦化』に入つたのは同年十二月六日だつた、翌七日朝愈々實地測量の爲め敦化出發明月溝まで行つた所、突如于德林軍に狙撃されて測量隊員の中伊東、中村の兩名が殺害された、これが、この敦圖線建設最初の犧牲者である、當時日本軍の警備はなく、實に危險なものでこの最初の被害によつて仕事に翻繹を來し、測量隊は全部敦化に歸つて暫らく待機するの已むなきに至つた然しこの敦圖線の建設はあらゆる意味から非常に緊急を要したので、翌七年一月中旬酷寒を冒し再び測量を

『開始』強行軍で全線百九十キロの測量を僅か四十日で仕上げたが、かかる事は實に空前の事で偉大なる鐵道記錄とされて居る、かくて三月廿日頃測量課は新京に歸還、建設事務所で全線の設計圖面及計畫にかかり、四月末一切の書類を滿鐵本社に提出したが本社ではこれを八工區割け指名入札により吉林、岡、清水、高岡、福昌、大倉組等の請負となし、愈々五月半一萬八千名の苦力が入つて各工區一齊に工事に着手した、所が折柄王德林の

『反亂』其他匪賊の横行、跋扈で苦り逃亡、次いで昨年稀有の豪雨洪水、其他吉敦線の遂次的匪賊、被害等で工事は容易に豫定の通りの進捗を見ず實に難澁を極めたが、兎に角昨年十一月末まで豫定通り土工、十二月始めより愈々軌道敷設に取掛つた、一組は敦化より、一組は灰漠洞(圖們)より、一組は全線の中心點老頭溝より、測量に掛つてより丁度一ケ年間日全員酷寒三十度を冒して朝六時から晩七時までの勞働を續け本八年三月末の豫定で完成を急いだそれが僅か半ケ月延びて去る四月十八日全線敷設の

『竣工』を見た譯である、この建設工事はあらゆる意味から鐵道建設には類例を見ない苦心が、拂はれてゐるが、特にかく短期間に完成を要する必要上、零下三、四十度の嚴冬を冒して軌道敷設を爲したこと、圖們の大橋梁約四百米を僅か三ケ月半で仕上げたこと、苦力不足の爲め晝夜交替なく一年三、四ケ月間同じ人間か工務に努力したこと等は實に特記に値することで、從業員全部誠に超人間的な努力苦心を拂つてゐることは言ふ迄もないが、現場工務首腦者たる青木敦圖線工務相談長を

『始め』敦化工務段長松本竹治氏、老頭溝工務段長岩井寅藏氏、延吉工務段長加藤喜一郎氏は實際現場の監督指導者として並ならぬ心血を拂つてゐる。全工事期間中請負者の力ではかなり匪賊の被害及び工事犧牲者を出してゐるが、全線に亘り朝鮮越境警備隊及關東軍警備隊の周到な掩護によつて建設局側は苦心多かりしに反し最初の測量班犧牲者以外別に被害といふべきものはなかつた、かくて僅か一年三、四月を以て全線に軌道敷設完了來る五月より假營業を開始するが今後各驛、信號所、官舍等の施設に亘る最後の完成にかかり八月中に全線も

『完全』に仕上がり九月初めより本營業を開始する豫定である

滿洲國の体育運動 指導方針決定

文敎部では豫ねて國情に立脚し適切なる体育運動を廣く國民に普及せしめる爲これが指導方針につき協議中であつたがこの程具体案を得たので愈々本案によつて各省、特區、特市、警備に通じ官民關係者協力一致体育運動を統制し堅實なる發展普及を期することとなつた

△統理事項
一、體育指導者配置に關すること
二、體育施設設備に關すること
三、體育調査に關する事
四、體育情況視察に關する事
五、學校體育と社會體育の完全なる聯絡をはかること
六、体育指導者會議構成の事

△社會体育事項
一、体育思想普及に關すること
二、青年團体育に關する事
三、民衆學校体育に關する事
四、地方的体育運動團体に關する事
五、体育運動普及に關する事

△學校體育事項
一、体育研究會に關すること
二、學校聯合体育に關する事
三、運動競技會參加に關する事
四、體育運動衛生講習會に關する事
五、体育指導班編成に關する事
六、附屬地日本學校体育狀況參觀に關する事

△滿洲國體育協會支部助成事項

警察連絡の新機軸 警察無線開通
成績は極めて良好

關東廳警察界初めての試みたる關東廳警察短波無線電信は本二十日午前八時より新京、旅順(奉天、安東各警察署に

『一齊』に開始されたが第一日より各局共完全に連絡され非常な好成績を納めた新京警察の短波無線は信機を電話局內に置き警察署司法室の二階でキーを叩けば電話局に設けたアンテナから電波が一瞬に各地警察署無線に飛ぶと云ふ頗る便利な設備で德田工學士以下六名の技師に朝來大童で各局と連絡を取つたが各局共最新式の五百ワット水晶發信機を使用して居るのでシグナルは極て鋭敏に且明瞭にキヤッチされ奉天、旅順、安東各局と完全に連絡された、これに依つて有線電信が匪賊の爲め破壞されるが如き場合にも各警察間に完全に連絡がつく譯で

『將來』は奧地の匪賊討伐にも小型無線機を携行各警察無線と連絡を取る筈で連絡上の新機軸として期待されて居る

國際警察隊 增設
大同二年度豫算で實行

滿洲里事件、東鐵問題等に依り其存在意義を認識された、國境警察隊は滿洲里を始め山海關、瓦房店、綏芬河に在り一般警察隊の出來得ない國境警備に專心して居るが未だ其設置を見て居ない大黑河、同江、臨江、哀峰口等にも之が開設をなすべく、民政部警務司に於て之が準備を進めつつあり、大同二年度豫算を以て之が實行に着手される模樣である

滿洲國軍政部 競馬國營計畫を樹立
馬匹の改良に全力を傾注

滿洲國軍政部に於ては國產軍馬改良四十五年計畫を

『樹立』滿蒙の酷暑酷寒にたへる優秀馬群二百萬頭の產出を圖るべく具体的計畫を進めると共、馬政事務を掌る行政機關の制定を急ぎ、五月中には公布の運ひに至るものと觀測されて居る

[illegible]

匪賊に銃器を賣つた犯人逮捕さる
附屬地憲兵隊の手に

長春縣嬉嶺自警團々總劉憲文(三四)は昭和六年ごろから自警團々總の肩書を利用し常に匪賊と密通賊團に武器彈丸を供給してゐるを探知した新京附屬地憲兵分隊では去る十六日中村特高主任指揮の下に劉の居所を襲つたが、早くも風を喰つて不在中なのでやむなく武器多數を押收し引揚げ途中犯人が城內五馬路に居るを發見し直に逮捕し取調た處左の事實を自白した、自來取調べ中の處一段落一件書類と共に身柄を二十一日首都警察廳に送致した

犯罪事實

一、時日不詳匪賊討伐に際し匪賊の遺留せる長銃一、及モーゼル拳銃一、を横領着服し自警團々總の名を利用し昭和六年二月(時日不詳)龍灣縣耕屯吉林警備騎兵第一旅司令部副官王秀峯より小銃彈二千發を一發吉林官帖八十吊の割合で購へしそれを匪首奪天に對し昭和七年五月五〇〇發を一彈二百五十吊昭和七年十月(時日不詳)に九〇〇發を同年十二月(時日不詳)に五〇〇發を何れも一彈二百八十吊昭和七年十一月及十二月(何れも時日不詳)の二回に亘り匪首中山に對し八百發を一彈二百五十吊の割合で何れも賣却した

一、昭和六年十二月十五日庫路對屯に於て人和店と稱し旅人宿を營業中匪首魔士を通して之を手引し部落全部の掠奪を敢行せしめ自己の掠奪することを免かれたものである

二重三重に 家屋詐欺を働く
遂に新京署に逮捕さる

市內富士町大寶旅館止宿管原義雄(二五)は本年二月頃北門外七馬路滿人許如山氏から家屋を一ケ年七百圓の契約で三ケ年借受けることを約した末本年三月廿六日同路池田信平氏を欺き、三十年の契約で千五百圓を騙取、更に同家屋を高價で池田氏に賣付けんとしてゐるを新京領事館署員が探知し、二十一日管原を詐欺犯人として留置した

疑似天然痘

二十日午後零時四十分發十八列車二輛目の三等客車內に疑似天然痘患者あるを新京驛出札、直ちに車內點檢の際發見し下車せしめ新京驛警察署へ引渡したが、右は取調の結果滿人王某で奉天までの切符を所持してゐた

松藤、井田兩警部補着任挨拶

新京警察署勤務を命ぜられた警部補松藤長三、同井田宗祥兩氏は二十一日着任挨拶に本社へ來訪した

鐵路總局の紋章 審査開始

【奉天二十日發國通】かねて鐵路總局で懸賞募集中の旗、マーク徽章に共通使用する紋章は二十日〆切るが、同日朝までの應募者約三千、日本內地よりの應募者が過半數を占めてゐる、總局では二十一日より豫選委員會を作つて第一次審査を開始するが、第二次審査を經て本格的最後審査を行ふ筈で本審査の審査委員は左記の諸氏である

關東軍交通部長　大村卓一
滿鐵々道部長　村上義一
日滿文化協會理事　貝瀨謹五
交通部總長　丁鑑修
總局長　宇佐美寬爾
鐵山局長　于闓鐸

越中褌 八百五本

新京城內日本人料理店組合の姐さん達が申合せて皇軍將士に對し越中褌八百五十すじを作り二十日城內憲兵分隊へ慰問品として屆出た、同隊では姐さん達の厚意に感謝し直に手續をとつた

次期オリンピック大會開催運動に 加納氏を特派

【東京廿日發國通】第十二回オリンピック大會を東京市に開催すべく本日午後二時市會各派聯合幹事會を開催對策を協議の結果、五月七日ベルリンで開かれるオリンピック委員會へ加納治五郎氏を特派して、運動せしむることに決定した、加納氏は準備出來次第出發する

台灣連絡飛行の 輕爆機一路 台灣に向ふ

【太刀洗二十日發國通】台灣飛行の重輕爆撃機五機は、二十日も、下侯快晴に至るのを待機を續け、輕爆機三機のみ、午前十時十分太刀洗發一路台灣に向つた、尙重爆は二十一日出發の筈である

來る廿七日は 郵便局銀行も休業

來る二十七日靖國神社大祭當日は全滿的に戰沒者慰靈祭を執行せられるが全滿郵便局においても低替貯金その他現金受拂事務は日曜祭日同樣一切休止、その他新京組合銀行、新京取引所も臨時休業を行ふこととなつた

朝鮮共產黨 再建首腦者一味 逮捕

【釜山廿日發國通】本年一月八日慶尙南道釜山署に依り共產黨員容疑者として逮捕取調べの結果、朝鮮全道に共產黨の再建計畫あるを發見、警務局では二月二十五日全鮮に亘り一齊檢擧を開始し、四十三名を逮捕し取調べて居たが、本日豫審終結し十六名を起訴した、彼等は全鮮を五區に分ち勞働者の結成を目標に地下運動をしてゐたか、充分な組織を持たないうちに檢擧された、最高指導者は昨年六月全滿系か計畫した反帝運動會議事件で警視廳に檢擧された金斗禎で支那の黃浦軍官學校出身者である

春陽會展 入選者發表

【東京廿日發國通】第十一回春陽會展は二十三日から五月十四日迄、上野の花術館に開催されるが二十日入選發表があつた、總搬入數二千百八十七點內入選總數二百五十點百四十七名で新入選は三十八名である

羅津丸 下船爭議
有力者の調停で圓滿解決

【大連二十日發國通】海員組合神戶支部より大連支部への入電によれば、只今大汽問題は遞信省及び某有力者の調停により現在支那船員の乘組み居る六隻分に日本船員を乘船させることを圓滿に解決せる由横濱支部より電話があつた從つて雄基丸及び羅津丸の解雇船員は靜かに下船せしめよ又横濱支部よりの入電によれば、組合長より某有力者介在し船名を定めず原則として此の際六隻だけ日本人を乘せる事を條件として解決した委細本部よりの指令を待てとの達しがあつた

京城放送局 廿六日より十キロ二重放送開始

【京城二十日發國通】當地放送局JODK十キロ二重放送は二十六日より正式開始する事となつた

馬越恭平翁 十日夜遂に逝去

【東京廿日發國通】ビール王貴族院議員馬越恭平氏は肺臟癌で麻布北日ケ窪四六の私邸にて療養中のところ二十日午後八時遂に逝去した

馬越翁の葬儀 二十五日

【東京廿一日發國通】逝去した馬越恭平氏の葬式は大倉喜七郎男を葬儀委員長として、大日本ビール會社の社葬とすることに決し二十五日午後二時半から、青山齋場で佛式を以つて執行し二十六日池上本門寺に埋葬する事となつた

ラヂオ

二十二日(土)新京
奉天後四、〇〇レコード錢行金銀相場
新京後四、三〇演藝
新京後五、〇〇講演(又ハ事業解說)
新京後五、三〇ニュース
東京後六、〇〇ニュース東京中央放送局編輯
新京後七、〇〇ニュース(英語)
新京後七、一〇ニュース(露西亞語)
新京後七、二〇ニュース(鮮語)
新京後七、三〇ニュース氣象豫報、プログラム豫告
新京後八、〇〇演藝
東京後八、三〇時報
東京後八、三一ニュース東京中央放送局編輯

廣告
一、撫順石炭　滿鐵指定販賣
一、本溪湖石炭
一、木材各種
一、石碑嶺石材各種
一、吉林松花江玉砂利各種
以上販賣致シマス
新京日本橋通六〇
泰山行
電話二一五六番

譲り店
カフエー飲食店料理店向
(姓名在社)

滿鐵ラヂオ專屬店
內藤商會
室町二ノ二一
電話三九〇七

撫順炭 本溪湖炭
各種炭販賣
滿鐵指定石炭商
新泰洋行
新京祝町四　電話三二九七番

帝都レヴュー界の最大權威！見よこの絢爛豪華の舞臺をジャズもスターも當代隨一悉く一九三三年のだ
熱望斯界の王者カワベキミオ
ジャズオブ東京春の公演
・田中壽々子外五拾有余の艶麗夫女の群・
湧くが如き期待裡に愈々
來る廿四日 廿五日 公演(廿六日は晝夜二回)
觀覽料
特等金 一圓五十錢
一等金 一圓三十錢
大人金 學生金 五十錢
小人金 三十錢
於 長春座
主催 新京日報社

御料理 梅月
新京三笠町三丁目
電話二七八四番

御待チシ居マス
水炊・スキ燒・鍋物類
期なかホールさ 刷新なるサービス孃が
カフエー ミカサ
電話二四六八番

婦人服 婦人帽
地生春
クレプデシン
ゼウゼツト
スパン
不二絹
スプリング
新京女学校制服調製所
服の店 十文字屋
電話二七三〇番

幕末異聞 愛慾火箭（あいよくひや）

（三十四）

作 瀧川駿
（稿上演映） 畫 村瀬洗舟

阿片窟（二十）

深夜。――河原千鳥が啼き叫ぶ。加茂川のせゝらぎが低く闇を圍ふ。

月の斜つた加茂川堤で與四郎は、茫然と佇つて、今し方駕籠の這入つて行つた、妙滿寺の方を眺めてゐた。

「おや」

與四郎は驚いた。なぜならばその妙滿寺の石垣から怪光が放たれてゐるではないか。

加茂川に添つて流れた高瀬川の岸に建つてゐる、妙滿寺の石垣は取りも直さず高瀬川の堤だつた。

その石垣の中に、怪光は、約二尺程の間隔を置いて、十七八並んでゐた。大きさは、揃つて作つたやうに碁石大である。

與四郎の身體は、思はず一歩一歩と怪光に惹かれて行つた。光は矢張り石垣から出てゐた。

「これは妙!」

た。

「居たのか？ 用心が良いの!」

「まあ入れ!」

彌八郎と獻吉は、刀を鞘拔きに取つて、與四郎の部屋へ入つて來た。

「何をして居るんだ」

障子をぐいと開けた獻吉は、斯う聲をかけた。

「なあに、近江守に油を與れてゐるんだ」

「さては？ 斬つたな」

「はゝゝ」

與四郎は、輕く笑つた。

「時に與四郎、わかつたぞ!」

「何が？」

「島田左近めの隱れ家がわかつたぞ!」

「なに？ 左近の居所が？」

「うむ」

斯う言つて、彌八郎は嬉しさうに笑を含んだ。

「何處だ？」

「[illegible]妙滿寺だ」

與四郎は思はずさう呟いた。

そして一歩づゝ靜かに山門の方へ廻つて見たが變りはない。[illegible]かな闇の中に山門が聳えてゐて、傍の銀杏の大木に、夜風が戰いでゐた。

氣のせいか、それとも狐狸の所業か？ 斯う思ひなほして、[illegible]原の御所本性寺の『隱れ』へ歸つて來た。

その翌朝、早々本性寺を訪ねた[illegible]の二人の侍があつた。

『衛門氏は在宅で御座るか？』

斯う、ぶつきら棒に一人が尋ねた。取次に出た小僧は、與四郎の言付通りに、

「只今お留守で御座いますが」

「何に？ 衛門は留守なのか」

「ぢや、出直すか」

斯う言つて、二人が今潜り戸を出ようとした時だつた。隱れの乾院造の障子ががらりと開いて、與四郎が顏を出した。

「おい、居るぞ!」

この聲に二人は編笠を取つて引き返した。それは薩州の[illegible]彌八郎と[illegible]獻吉だつた。

「シッ!」

與四郎の目は、鋭いたやうに光つた。暫らく沈默が續いた。

吹くそよ風は鬢を弄んでゐる。そして鳥邊山を透して、清水寺の五重の塔が眩く朝日に映えて見える。

「斬るか？」

沈默を破つて、獻吉が訊いた。

「無論」

「だが、先驅りはよせよ、先口が控へて居るからなあ」

「うむ、貴公か？」

「無論だが、それよりも氣な田中新兵衛が控へてゐるんだ」

「さうか」

「斬る日は定まつてゐるんだ、今宵だ、四ツ（十時）だ、小鑑か池田屋まで出張つて來い」

「もう歸るのか？」

「もう一所、ぶらしてやるのだ」

「誰だ、内藤鑑之進だ」

「何に？ 内藤鑑之進――薩州藩のか？」

「うむ」

獻吉は頷いた、この時の與四郎の[illegible]が開いて小切手の宗念が現はれた。

四月二十二日　舊三月廿八日　土曜　戊午　赤口　胃宿

●一白の人　順を守れば天眞の幸祿は自から授かるべし　乙と癸と寅が吉
●二黒の人　功名榮達期して待つべし開店名弘就職皆吉　丙と辛と戌が吉
●三碧の人　自重せざれば凶事に見舞れて苦むことあり　庚と壬と癸が吉
●四緑の人　和合を欠くときは破滅を來たす訴訟亦注意　壬と癸と寅が吉
●五黄の人　高く上る時は八方より魔の誘ひに逢ふべし　庚と辛と戌が吉
●六白の人　粒々の汗より生れし利得の現はる大吉日　丙と戊と亥が吉
●七赤の人　不遇は自ら招く事と知れ油斷大敵注意あれ　丁と亥と寅が吉
●八白の人　刻々と發展し行く幸運日新規事業尤も宜し　丙と丁と庚が吉
●九紫の人　凶運なれども勉め次第にて瀬に取り付くべし　戊と亥と寅が吉

大阪商船出帆

門司、神戸（大阪）行（午前十時大連出帆）

亞米利加丸	四月廿三日
うらる丸	四月廿五日
はるぴん丸	四月廿七日
香港丸	四月廿八日
うすりい丸	四月三十日
はいかる丸	五月　二日

●切符發賣所
滿鐵沿線主要各驛及各地ジヤパンツーリストビユーロー案內所
新車連絡切符（往復切符ハ汽車二割引、汽船一割引）通用期間二ケ月）
大連、門司、神戸間乘船切符（往復切符ハ復路運賃二割引通用期間三ケ月）
●專屬荷扱所　各地國際運輸會社支店
大阪商船株式會社　大連支店　電話四三七番
奉天出張所電話四〇八九番
新京出張所電話二三一六番

廣告

銘酒 月ヶ瀬
醸造元 森川新京支店
曙町二丁目　電話三一〇八番

りん病内服藥　効め速き
リベール

内服數時間後に青き尿を出し尿道の淋菌死滅し放尿と共に排泄す因て「うみ」去り痛み速く消散す

特製リベールは現代治淋藥中效め最も速き藥劑として内地は勿論滿洲外諸國に到る迄絶大の信用を博しつゝあり特製リベールを内服すれば生理的作用により直に腸粘膜より吸收され膀胱内に入つて強力殺菌性の尿と化し放尿時殺菌作用を行ひつゝ排出する効力を有す。由つて今迄憂鬱なりし患者も服藥翌朝より自ら爽快なる氣分に一轉す、その藥効の説明は茲に千萬言を費すよりも多くの服藥者の實話若くは數日間の試服に由つて事實を知られよ。

本劑の特徴は

一、服藥翌朝尿は藍色に變じ強きリベール臭を放つて排泄す同時に譬へ難き快感を覺え、數日後にはその喜び頂點に達す。

一、今迄尿道に繁殖しつゝあつた無數の淋毒菌はこの恐るべき藍色尿に由つて美事殺菌作用を行ひ速かに體外に放出してしまふ故に煩はしき又危險多き自家尿道洗滌の必要更になし

一、特製リベールの藥效を確實に知るには服藥前と服藥後の尿を採り專門家に希うて顯微鏡檢査を施されるのが最も早道で服藥後日を追うて黴菌が滅び行く現象を視る事が出來る。

一、婦人のりん病も男子と同樣效め速し。

洗滌の危險

淋病に惱まされた人は必ず一度は尿道洗滌をやりたがる。さうしてウンと後悔する。尿道洗滌の恐るべき弊害の實例二三を示せば

一、尿道より分泌する膿を逆に尿道の奥へ押込むため黴菌は睾丸を侵し忽ち睾丸炎を起して恐しく腫れ上り疼痛と發熱とで身動きもならぬ程の苦痛を感ず

二、患者の尿道は劇しくたゞれてゐるから錐で刺す樣に痛む。その上更に藥物を注入して一層の刺戟を與へる。それがため膿の排出が却つて以前より劇しくなり、甚だしきに至つては血尿を出す

三、ゴム管やスポイトを、たゞれた尿道へ挿入し尿道の血管を突き破り出血せしむる等手療治の害却つて病氣を永引かす恐れあり。

四、藥物を強く尿道へ注入し黴菌諸共膀胱内へ押し込み、淋毒性膀胱炎、膀胱カタル等の餘病を惹き起すあり。

以上自家尿道洗滌は百害あつて効果の微弱なるものであるから最も注意を要す

藥價　五日二圓　十三日五圓　七日分三圓　廿七日十圓

大阪市東區南久太郎町二丁目
發賣元 竹村製劑所
製劑師 竹村幸次郎　振替大阪三六〇番
内地海外到る處の藥店にあり

N.S.PETROFF & Co
エヌ エス ペトロフ商會
新京日本橋通り三十番地

一九三三年向の斬新なる荷物が澤山到着しました
紳士用 レインコート 小間物
婦人用 靴下 着類一式 類 揃ています
各種最良舶來品にして特に男子、婦人用の衣類は歐羅巴專門家の指導の許に御注文に應じます
尚ほ奉仕的に毛皮及毛皮製品類を一割
五分乃至四割引にて御提供致します
是非一度店内御來觀を願ひます
本店 ハルビンキタイスカヤ街第一〇四號
支店 上海アツエニユゾフル街第七五八號

洋酒と煙草
内地土産物品の專門店
御◎ 新京大和通（新京醫院正門前）
卸部◎ 富林公司商事部（電話三八二八番）

建築材料
富士製紙會社製品
國一産
◎富士テツクス◎
防寒　防音　絶縁
防熱　防濕　保温
特約販賣
丸三合名會社
新京出張所
新京大和通六十番地
電話二六五七番
本社大阪西區靭上通一丁目

クスリと衛生材料は
太陽堂
東一條通り
電話二七九三番

君のお越しを
待つ事久し
是非共
今宵は！

日本橋郵便局横
食道樂 祇園
電話二四七八番

運動シーズンの訪れ
野球テニス運動用品の御用命は
電話四六番（運送店兼用）
西山へ御下命くださいませ
運動用品 釣道具 既製洋服 一式 作業服
新京三笠町二丁目
西山運動具店
電話三四四六番

謹告

永い結氷期にも愈々名殘りを告げて建設途上に於ける首都新京の建築界も今後益々多忙を極める事と存じます、就ては今回組合員に於ては左記の通り最低單價を以て各位の電氣工事請負をさせて頂きますから何卒御用命の程御願ひ申上ます

電氣工事代最低金額

一、普通工事
イ、差込電燈　五圓也
ロ、スウイッチ　二圓五十錢
ハ、差込半金屬　八圓也
ニ、スウイッチ半金屬　五圓也

一、金屬管工事
イ、電燈差込　十二圓也
ロ、スウイッチ　六圓也

組合員名（イロハ順）

豊國電氣商會	電二〇四〇	中和電氣商會	電三三六一
和登洋行	電二一四四	大昭電氣商會	電三三五〇
大同電氣商會	電二七九六	雙發洋行	電三八二三
滿洲電機商會	電三〇〇三	松井電機商會	電三八五一
丸十電氣商會	電二三三五	滿洲電氣合資會社	電二七三一
京津電氣商會	電三七九八	江坂電氣商會	
坂本電氣商會	電三九〇七	合資會社 測ト電氣商會	電三八七七
北川電氣工務所		新京電氣商會	

新京日日新聞

定價 一部 金三錢 一ヶ月 金八十錢 郵稅一ヶ月 金十錢
新京永樂町一丁目 發行所 新京日日新聞社 電話二五二三・三〇〇番
發行人 十河忠男 編輯人 松本集 印刷人 谷啓二郎

今印 白米 千葉商店 精米部 電話二四二一番

諸建築材料暴騰し いよく調節を圖る
總建築は千六百五十萬圓 關係當局で申合せ

豫て關東軍經理部では來年新京に於ける建築の著しい膨脹に鑑み適當なる調節方法を講じ、各建築の圓滿なる進捗と建築費の騰貴を調節するの必要を認め、その主催の下に去る十九日關東廳、領事館、國務院需要所、國都建設局、新京市政公署、滿鐵等より主任者の參集を求め協議する處あつた、本年度新京に於ける建築は官廳約七百萬圓、民間九百五十萬圓、計一千六百五十萬圓でかゝる膨大なる建築を僅かの期間に仕上げなければならないので、その統制が極めて必要である事がわかりその調節が民間經營に及ばざる限りその効果のない事が判然として來た

民間の調節至難 是で大体の目算つく

各官公署では建築の時機材料勞力勞銀運搬請負人等に關し約二十件に亘つて必要なる調節方法を講ずる事を申合せたが民間建築調節に關しては極めて大なるにかゝはらず實行極めて困難で具体的調節方法を講ずる事は非常に至難であるが調節方法に關する大体の目算が出來た、其の重なるもの次の如くである

時機

工事が同一時機でなるからその輻輳を避くる事、なかんづく工事可能の終段時である十一月に御互注意して各機關が自ら工事の案配調節をなし又民間建築に關してもこの手心を持つて注意を怠らぬ事

材料

（一）煉瓦 新京に於ける所用の數量だけで四千四百萬の見込で新京附近の需要で充分である、その價格は赤煉瓦生産場渡で一個一錢三厘、工事現場渡で一錢六厘と申合せた

（二）石材 新京附近だけは豐富でないから本溪湖方面から充分の供給を受ける

（三）砂利 これは甚だ不足で新京國都建設局で小河台の積出を急いでゐるが、輕便鐵道の敷設に使用中で完成時は廉價な石材が供給される事になつてゐる

（四）砂 伊通川を控へてゐるため充分な供給を受ける事が出來る、これも國都建設局で適當な統制を講ずる

（五）木林 これは非常な不足を見、吉敦沿線より積出する見込數は十二萬立方米北滿方面四萬立方米計十六萬立方米でこれに對し、新京のみの需要は九萬立方米と見られ全滿の使用を考へれば著しい不足を來してゐる、これがため木材の伐出しを豐富にせねばならぬと共に安東方面からの供給を充分にする、又官公署ではなるべく市中出廻品に目を付けずに大量購入の利便を利用して特約する樣現に關東軍では既に新義州營林所と契約し十九萬尺締の木林供給する事を約した、かくして

（六）製材力 新京吉林を通じて充分である

勞力

非常に不足で特に大工、石工左官の熟練勞力につき新京のみでなく哈爾賓、チチハル方面も同樣であるが、新京で入用の數は大工一日三千六百人石工、三百六十人、左官、二百人でこれに對し現在の供給力は大工三分一、石工六分一左官十五分一しかないかくの如き狀態であるから從つて勞銀が騰貴して來る一方、苦力の方は一日平均約一萬人で現在は三、四千人しか居らずこれの調節が必要で昨年のにがい經驗もあるので緩和の爲めとて朝鮮人を移入する事にしてゐるが然し出來得れば第一に滿人を使用したいので奧地からごしくと入つて來るのを待望してゐる

勞銀

勞力の缺乏に伴つて當然暴騰するのでこれを防ぐ爲標準勞銀を申合せこれを發表し民間建築の參考とする事となつたが、目下研究中である、勞銀に大なる影響を及ぼすのは各請負人が相互に爭奪を始めるため滿人は直ちに高い方に走る傾向が濃厚のため非常に憂慮してゐる

運搬

新京建築材料の運搬は二馬車三千台の見込で、これに對し現在は二百五十台に過ぎず從つて建築以外の運搬を考へると不足を來すので調節方法として自動車を使用し請負人にもこれをすゝめてゐる

なほ請負人に對しては名簿を作製し信用を明確に仕樣と云ふ考である、そして互に連絡を取り手を握り合つて行く樣にし惡請負人の撲滅を行ふ、以上の如き要點である

煉瓦標準價格
國都建設局で發表

去る八日國都建設局管內の煉瓦窯業者を同局に招集し各機關擔當者立會の上本年度の生産價額、販賣價額等に就て聽取懇談した結果本年度の販賣價額は大体左の通り推斷されるので建設用諸材料の價額を統制するため煉瓦價額に關しても左記の通り各機關連名で一般需用者に對して公表することゝなつた

本年の煉瓦價額は逼迫せる諸工事の急增に連れ巷間の憶測區々にして其の適當價額に迷ふ需要推定量に對しては生産設備充分に用意せられ以て圓滑豐富に供給せらるゝ、こゝになるべく其の生産推定量よりせられ以て推斷するに六月以降の先物は

一、生産場渡し
黒煉瓦一ヶ 金一錢一厘 銀一分一厘六毫
赤煉瓦一ヶ 金一錢三厘 銀一分三厘七毫

二、現場渡（運搬費共）
黒煉瓦一ヶ 金一錢四厘 銀一分四厘七毫
赤煉瓦一ヶ 金一錢六厘 銀一分六厘八毫

を以て公正なる標準價額なりと判斷す

宇垣總督 近く上京せん

〔東京廿一日發國通〕宇垣朝鮮總督は明年度豫算編成に關し政府主腦部と打合せの爲め五月上旬上京する事となつた宇垣總督の上京は政局問題に關み、各方面に衝動を與へるだらう

滿洲國に於ける 鐵道經營方針
鐵路局長代表會議にて （三） 宇佐美總局長訓示

私は經費節減の爲に之等の過剰人員を整理し淘汰しやうとは考へて居りませぬ、殊に此際多數の從事員をして其の職を失はしめ、其の家族を路頭に迷はしむる如きは私の採らざるところであります、私の希望は寧ろ業務の發達を期することゝ、新線に充實することゝ等に依つて此の

過 剰を救ふことにあります、從事員の待遇を改善し其の生活を向上せしむるにあります、從事員の保健、衛生其他の福祉施設を漸を逐ふて計畫すべく考慮しつゝあります願くは右趣旨御了解の上從事員をして安んじて其の業務に勵せしむる樣御指導を賜り度い、唯私は不良分子の剪除に就ては決して躊躇するものでない事を申添へて置きます、以上人事に就ての私の態度方針の大略を述べた積りであります、以下申述べる事に就ても亦同樣でありますが、之等は喋つた丈け、聞いた丈けでは駄目であります、口頭

禪 は無意味であつて要は實踐躬行に在るのであります、私不敏乍ら躬を以て先だつ覺悟であります各位も亦躬を以て率ひ自ら範を垂るゝの覺悟を御願致します

三

總局所管の鐵道は國內に於ける主路交通網を形成し、以て國防治安の維持、産業文化の開發に任ずるものであり、又其の或部分は東西連絡の幹線として世界人類の交通文化に寄與すべき使命を併せ負ひます、されば今後に於ける鐵道の經營は總て敍上の使命を達成すると云ふ大目的の下に行はなければならぬ事勿論であります。先づ各鐵路は使命の前に眞に一體となるを要します、從來各

鐵 路は各違つた建設の經緯をもち獨自の立場をとり其の經營方針の如き亦頗る區々に亘つて居りました、全体として滿洲國の鐵道連絡乃至運用は甚しく缺けて居りました、滿洲國が生れ東亞が維新を告ぐるに當りまして總ての鐵路が國有に歸し總ての鐵路が綜合經營に委ねらるゝことになりましたが、名目だけの組織綜合は何の役にも立たないのであります此が實質的に綜合運輸せらるゝや否やは今後我等の考へ方一つ遣方一つで決定致します、眞に一體となることは各鐵路が滿洲の建設人類文化の發達に貢獻するといふ大使命の前に死も一人の

人 間の如く意思し行爲することを意味します、必ずしも各鐵路の特色を失ふことを意味せず、又各鐵路を強ひて劃一化することをも意味して居りませぬ、勿論運送規程の統一、賃率の一貫等綜合經營を擧げ大方の利便を計る爲に是非とも必要とする改正は多々あります、併し各鐵路に就て言へば或は口として食ふ役目を持ち或ものは足として步く役目を勤める具體的に言へば主として國防治安の維持に役立つべき鐵路もあり、又産業開發に寄與すべき鐵路もあるのであります、一方に於て盛に收入を擧け得る路線があるかと思へば他方如何に努めても收支償はぬ路線が出て來るかも知れない、それは仕方がないのであります、頭は頭、手足は手足、各其の分に從ひ各違つた方面に最善を盡すことに依て一人の人間が健康を保つてゆくのであります、それが眞に一體となるの本

義 であります、各鐵路の經營は各其の地位と界線に應じて特色をもち、從て各違つた方面へ寄與することになるのでありますが、片時も忘るべからざるは大滿洲國の利益、東亞民族の福祉であり、大局より見たる國有鐵道の利害得失であります

今年は極めて速い 木材の出廻り
解氷早く運搬好都合のため 木材界も落着くか

本年の新京土建界の畫期的盛況を見越し兎角供給薄を稱へられてゐた木材は本年に入り既に二割五分の昂騰ぶりを見せてゐるが

「着々」と進む地方治安維持と例年より解氷早き爲運搬と非常に好都合を來し、豫想以上の出廻を見つゝある現狀で、既に吉林方面より二千五百車ハルビン方面より一千車新義州、安東方面より五百車合計四千車は到着し建築に使用されてゐる、今後第二松花江解氷の曉にはハルビン方面の木材がどしく伐出されるべく又

「軍部」では昨年の轍を避ける爲め朝鮮安東方面より三千車の內外の木材を取寄せる事になつてゐる、從て憂慮されてゐた木材界も案外杞憂に終るものではないかと見られるに到つた

金再禁で 國際金融影響

〔ニユーヨーク廿一日發國通〕ニユーヨーク發外務省着電に依れば、米國の金輸再禁止の結果國際金融界に大影響あり、各國財界の安定を待ち、且つルーズベルト大統領と各代表のワシントン商議で充分な諒解を遂げた後世界經濟會議を開けとの論が行はれ、ニユーヨークでは、經濟會議は六月中旬と三週間延期されるとの觀測有力である

全國參謀長會議

〔東京二十一日國通〕全國各軍、師團參謀長會議は二十一日午後八時半から參謀本部に開會、小磯關東軍、兒玉朝鮮、大塚臺灣各軍參謀長、柴近衛、荻洲第一師團を始め各師團參謀長中央部から閑院參謀總長宮殿下、眞崎次長、梅津總務部長、古莊第一、永田第二、小畑第三、西尾第四、各部長、柳川次官、其他列席閑院參謀總長宮殿下から聯盟脫退後の重大時局に處する職務に關し御訓辭を賜はり、次いで眞崎參謀次長より諸般の事項に關する指示あり、梅津總務部長から兵備改善による裝備の充實編制の改革に就き次いで永田第二部長より最近列國及支那情勢につき、西尾第四部長より本年度の演習計畫に就き夫々說明あり正午休憩、午後一時より再開小畑第三部長より運輸交通事項、鈴木作戰課長より作戰計畫に就いて說明午後四時散會した

歐洲向け 大豆逆鞘續く
東鐵管內荷動狀況

日本の國際的關係と獨逸の人造バタ原料輸入禁止により最近歐洲向け大豆の取引は漫ろとなり相場は常に逆鞘を演じ奧地特産商は拱手傍觀の已むなき狀態で今後何れかの

「特殊」事情發生せざる限り此の狀態は相當引續くものと觀られてゐる、これが爲に新京鐵道事務所管內は勿論未だ相當の在貨を有する寬城子方面の大豆荷動きも全く閉止の狀態で上り方面の輸送は益々閑散に向つて居り混保大豆は當分抑制を繼續されるので關係の驛は其の防遏に遺憾なきを期して居る、上述の如く大豆輸送激減の爲上り方面輸送は至つて閑散であるが下り方面は新京國都建設工事並びに軍、滿鐵の諸工事用材料の荷動き激增で

「輸送」力不足を來し目下大屯新京間には臨時列車を運轉してこれが緩和を計りつゝある狀態で、昨今南より新京に到着する貨車は毎日二百輛を越へるに對し新京より南行するもの僅かに百輛位である、尙四月二十日現在に於ける東鐵管內の構內並に院內在貨左の如し

構內在貨

驛	在貨
鐵嶺	二二九三
開原	三〇六〇
昌圖	三三三〇
四平街	九五三三
郭家店	一三二〇
公主嶺	三三三〇
范家屯	二一〇〇
大屯	一九九〇
新京	一五三七
其他	八六〇七
計	二四五二〇
右の內譯 大豆	二三三五〇
其他	一一七〇

院內在貨

驛	在貨
鐵嶺	七八一〇
開原	七二一二〇
昌圖	一九二〇
双廟子	四六五五
四平街	五七二三八
郭家店	四三六五
公主嶺	八五二〇八
范家屯	一三六七九
新京	八六六三六
計	三〇六六三一
右の內譯 大豆	一一一〇五二
高梁	一一〇七五三
玉蜀黍	一〇八五四
粟	二四七一九
雜穀	二五二六六
木材	一八五二二
豆油	五三五
豆粕	四五〇三
其他	四三七

延壽、珠河間 自動車路建設
李縣長ら極力準備

延壽縣より珠河に赴く道路は冬期は交通上便利であるが、夏秋は降雨續き道路は泥濘さし交通上の不便尠くないため李縣長は一般より寄捐金を募集、珠河、延壽縣間の自動車道建設を計畫、目下極力準備中で近く工事に着手される

滿蒙師範新設
近くハルピンで開校

未來ある、滿蒙青年薫陶を目的とし今般滿蒙同志協進會で滿蒙師範學校設立を計畫、文教部に認可申請中であつたが此程右認可を見たので、哈ハルピン野營街九號地に校舍敷地を選定。校長に林瑞霖訓育官に白育青を任命し近く開校の運ひとなつて居るが、先づ第一期に四十名を入學せしめ一年半を以て卒業期とし、目下入學者を募集準備中である尙同校の經常費豫算は哈大洋二萬三千八百四十圓で開校費四千二百圓とされて居る

滯貨保管料免除

（安東發）安東税關の徴税基礎改正による滯貨諸貨物保管料に關しては一般荷主の要望として滿鐵貨物主任に一時の免除方を懇請中であつたが、滿鐵としてもそれ自体の性質上到底永續すべきものに非ず從つて一時的の現象に善處するを至當となし、右滯留諸貨物に對しては一時之を免除することゝし荷主に回答した

松浦憲兵大尉 着任挨拶

奉天憲兵隊から憲兵隊司令部附を命ぜられた憲兵大尉松浦克己氏は新任挨拶のため二十一日本社來訪

伊豆氏一行離京

來京中の富國徴兵生名社長、代議士伊豆凡夫氏一行四十二名は本二十一日午後四時三十分發列車で大連へ直行の豫定である

四洮線內の在貨
特産だけで 二千車

四洮並に洮昂沿線の視察を終へて歸京した滿鐵某氏の談に依れば四洮線內の在貨は左の如くである、

大豆 三〇〇 蕎麥 五一三 高梁 六〇（四） 小麻子 一〇〇〇 包米 一三三 其他 二〇三 粟 一〇六〇 合計 四〇二

約二千車有するけれ共大豆を除き其他穀類の北滿水災並に匪賊の掠奪に上る窮乏救濟として齊克沿線に對し逆輸送の現狀にあり、現地消費量を除き果してその全部の出廻りを期待出來るか豫測出來ない、今迄の逆輸送數量を調査してみると四洮線發着驛別數量は

驛	粟	高粱包米其他	計
克山	一九一	四一	二三二
泰安	一八	三	二一
拉哈	一八	七	二五
寧年	三	一	四
龍江	四〇	五〇	九〇
計	二七〇	一〇二	三七二

右の外に協和會實業部買占穀類其他あるも不明である

銀思惑擡頭

〔東京二十一日發國通〕銀思惑擡頭し、十九日の相場が一貫目百六十圓と前日より十圓高にも拘はらず、日本工業の契約高は三百貫の多量に上り、東京、大阪で六百貫と推定される、從來の契約高が一ケ月千貫乃至千二、三百貫に比し十倍以上の記錄的激增を示し

わが全面的反駁回答
多少遅れやう

〔東京二十一日發國通〕東鐵に關するロシアの抗議に對し政府では全面的に反駁すべく回答を發するが、在滿大使館に訓令を發して愼重に調査させて居るので回答發送期は多少遅るゝ模樣である

中銀紙幣平均額

滿洲中央銀行紙幣毎週平均額表、自大同二年四月七日、至同二年四月十三日

發行額 一三〇、七四三、三六〇
準備 七六、三三一、四二五
保證 五三、四〇九、六二一

人事往來

▲平泉文學博士（東大教授）廿一日午後四時三十分大連へ
▲久我少將（關東軍々醫部長）廿一日朝大連へ

時の人

永井柳太郎氏

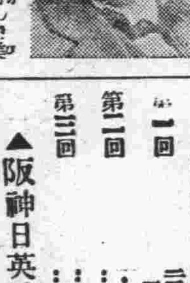

政界の人氣役者たる永井柳太郎氏は、何處へ行つても多くのファンに歡迎される。彼が何の政黨に屬するかを知らぬファンさへ少くない。それ程彼はその雄辯に人氣を集めてゐるのだ。彼は好んで美辭麗句を口にする。そしてそれは多くの聽衆を醉はせる警句である。西に何々あり、東に何々ありと云つた調子で聽衆を沸き立たせるのが、彼の得手である。蠟山同樣、まだ春秋に富む彼である。濱口以上の手腕を振ひ得れば、前途刮目すべきだ。

經濟欄

海外經濟

▲銀塊及爲替

倫敦銀塊	一九片一六分の三
同遠限	一九片四分の一
紐育銀塊	三五仙八分の一
孟買銀塊	五六留比一六分の七
米英爲替	三弗八四〇〇〇
米日爲替	二三弗四三七五
米支爲替	二四弗三五仙
スチール株	三三弗四分の一
アナゴンダ株	九弗〇〇

▲綿花

●米	
現物	七仙四五
五月限	七仙三三
七月限	七仙四七
十月限	七仙七一
十二月限	七仙八四
一月限	七仙八六
三月限	七仙九六
●印	
ブローチ	一八三留比
ベンゴール	一六八留比
オムーラ	一四七留比

▲上海票金

昨止	九七一〇〇 / 九八八〇〇
高値	九九五〇〇 / 九一七五〇
安値	九六六〇〇 / 九三一〇〇
本寄	九三一〇〇 / 九三七〇〇
步値	九一五〇〇 / 九四〇〇〇

▲上海日本向

第一回	一〇一圓一〇〇
第二回	一〇一圓五〇〇
第三回	一〇二圓〇〇〇

▲上海倫敦向

賣値	一志三片八分の七
買値	一志三片〇〇〇

▲上海紐育向

賣値	二一弗八分の一
買値	二一弗一六分の三

▲大連金鈔票

現物	一〇三六〇〇
近付	一〇三七〇〇
寄值	一〇三八〇〇
步值	一〇三八〇〇
高値	一〇三五五〇
安値	一〇三三五〇
引値	一〇三一五〇
出來高	一〇三三一〇

▲大連上海向

	九七圓四〇〇
	九八圓三五〇
	九八圓三〇〇
	九八圓三五〇

▲大連台向

	九七圓三〇〇
	九七圓一五〇
	九七圓三五〇
	九七圓三五〇
	九七圓二五〇

▲阪神日米爲替

第一回	二三弗四分の三
第二回	二三弗〇〇〇
第三回	

▲阪神日英爲替

賣値	一志二片八分の一
買値	

各地市場

▲大坂株式

大株新	一一〇三〇	一〇六五〇
大紡新	一二三三〇	一一〇四〇
鐘紡新	二一三〇	二二六七〇
▲同短期	一〇三八〇	一〇三二〇

▲大連株式

大新	一一一〇	一一〇四〇
鐘新	一〇三三〇	一〇〇六〇
東新	一八〇九〇	一七九三〇
五品	二九二〇	二九二〇

▲大阪三品

豆新	......	......
錢鈔	......	......

▲大阪棉花

當限	一七〇七〇	一七〇八〇
五月限	一七〇三〇	一七五三〇
六月限	一七〇四〇	一七三三〇
七月限	一七四九〇	一七四三〇
八月限	一七五三〇	一七五六〇
九月限	一七五七〇	一七五六〇
先限	一七五七〇	一七六〇〇

▲大阪期米

當限	二九一〇	二九四〇
先限	三二六五	三二〇〇

▲仁川明米

當限	二三八七	二三八〇
中限	二三三〇	二三三〇
先限	二三三三	二三三〇

▲橫濱生糸

當限	二四三	二四一
中限	一〇九〇	......
先限	二一九	二一〇一

▲神戸豆粕

現物	八三五〇〇	八二五〇〇
當限	八二〇〇〇	八二〇〇〇
先限	七九五〇	七九五〇
五月限	三六六	三六六

▲大連特産

●大豆

寄	四八二	四八〇
袋込	四八二	四八〇
四月限	四八二	四八五
五月限	四八七	四八九
六月限	四九一	四九四
七月限	四九五	四九九
八月限	五〇〇	五〇三

●豆粕

現物	一五三〇	一五三〇
四月限	......	......
五月限	定	不
六月限	......	......
七月限	賜	中
八月限	......	......

●豆油

現物	一三七〇	一三八五
四月限	一三八〇	一三八五
五月限	一三九〇	一三九〇
六月限	......	......
七月限	......	......
八月限	......	......

●高粱

現物	二六六	二六二
四月限	二七〇	二七〇
五月限	二七三	二七三
六月限	二七九	二七四
七月限	二八五	二八六
八月限	二九一	二九一

▲哈爾賓特産

●大豆

四月限	七七五	七八五
五月限	七九五	七九五
六月限	八〇五	八〇五

●小麥

五月限	一三六〇〇	一三六〇〇
六月限	一三六〇〇	一三六〇〇
七月限	一三八〇〇	一三八〇〇

▲大連麻袋

現物	三四〇厘
七月限	三四六厘
九月限	三五〇厘
出來高	七〇〇枚

▲カルカツタ麻袋

靑筋	三五留比八分の一
鐵筋	三三留比八分の五
爲替	八五留比丁度

新京市況

大豆	現物	三三〇〇
	出來高	三車
高粱	現物	二四〇〇
	出來高	四車
小豆	現物	一五四〇〇
	出來高	一車

▲錢鈔（現物）

鈔票對金票	一〇三八〇〇
大洋對金票	九二三〇〇
國幣對金票	九七〇〇〇
大洋對鈔票	九四六〇〇

天長の佳節を迎へ 新京市民の祝賀交歡
大使館では有力者を招宴 大祝賀會も開く

來る十九日は天長節に當るが今年は滿洲國內の治安も恢復し、且つわが駐滿大使館が生れて最初の佳節を迎へることになつたので同大使館では主なる官民を招いて盛大な祝賀宴を張ることになつてゐるが、一方滿鐵地方事務所では一般市民のために大祝賀會を開催して祝賀を交歡し來る佳き日をより意義あらしめやうといふので、これが斡旋役をつとめることになり、準備に着手することになつた、當日は一般參會者多數に上り極めて盛況を豫想されてゐる

赤化宣傳の根據に手入れ
富拉爾基東支倶樂部

（ハルビン二十一日發國通）東鐵西部線富拉爾基の東支倶樂部が赤化宣傳の根據地となつて居る確證を得たので、昨二十日午前八時路警處では手入れして證據書類を沒收し右倶樂部を閉鎖した

天覽飛行計劃
並びに兵器の種類 航空本部技術部で決定

（東京廿一日發國通）立川の航空本部技術部では來る五月四日天皇陛下の行幸を仰ぎ、我が陸軍の精鋭たる空軍の飛行演習及兵器等を天覽に供し奉る事となつたが、此の光榮に浴した航空本部では

『聖慮』に副ひ奉るべく、航空本部長杉山中將以下部員一同日夜寢食を忘れて之れが準備を進めて居るが、此程漸く天覽演習計劃次第及兵器の種類を決定し、廿日左の如く發表した

同日午後一時天皇陛下には立川の技術部に行幸兵器を御覽あらせられた後、飛行第五聯隊飛行場の御野立所に出御、親しく演習を覽はせられ、午後三時頃還幸の御豫定と漏れ承はる、演習參加部隊は航空本部、所澤、下志津、明野ヶ原各飛行學校、飛行第五聯隊、

『千葉』氣球隊で參加機數は九一、九二戰鬪機、八八偵察機等六十余機で演習指揮官は所澤飛行學校長佐野少將、演習御說明には明野ヶ原陸軍飛行學校長德川少將が當る事になつた尚當日は荒木陸相眞崎參謀次長を始め軍事參議官、各國務大臣參列の筈である

カフエー業者へ まづお達し
各種業者の意見も聽く 井上新京保安主任

新京署前齋藤保安主任の席を襲つてどつかと腰を下した新任警部井上保安主任はさきごろ高文にパスしたちやきちやき、流石に頭も新らしく、若い保安主任さんの切れ味は如何と一般から待望されてゐる、切れ味はいづこからか、先づ二十一日午後一時から市內カフエー營業主二十名を同署樓上に招集し取締營業に關し訓辭をなしたが續いて二十二日は同樣に旅館組合營業者に訓辭をする、そうして營業者側の意見をも聽取して圓滑な保安事務の遂行をはからうといふのである

鴨綠江に飛降り
自殺を企つ

（安東發）十九日午後一時半ごろ鴨綠江鐵橋を新義州へ赴く二十五六才の鮮女が第十二ピーヤ附近で突然洋車上から身を乘り出しアツヤ江中に飛込まんとしたが、驚いた車夫は漸く鎭撫して新義州側警官派出所に連込み取調べた結果

滿洲國の白銅貨
來月二十日から發行される

敕令第十六號を以て大同二年五月二十日より白銅貨一角及五分の二種類を發行する事となつた、同白銅貨には何れも表面に大滿洲國大同二年と記し裏面には金額を刻んだもので目下奉天造幣廠に於て鑄造中である、なほ一角白銅貨は直徑二十三ミリ、量目五瓦、品位、ニツケル二百五十分、三和銅五分白銅は直徑二十ミリ、五瓦ニツケル二百五十分三和銅、となつてゐる

新京局の窓口擴張 やつと實現す
けふから愈よ取扱ひを開始 混雜もや、緩和か

新京郵便局では最近の著しい事務の膨脹に伴つて雜踏する窓口の混雜を防止する應急策として兼ねて小包の取扱所に充當すべく裏長屋を改造工事を進めてゐたが二十一日いよく完成したので二十二日より代金引替稅金支拂ひ包交付の取扱をなす事となつたこれで窓口の雜踏も稍々緩和されるものと見られてゐる

新京體育聯盟の資金調達奔走
野村社會主事ら大馬力で 早くも大口申込み

さきに成立した新京體育聯盟では首都新京にふさはしいスポーツ界に於ける大飛躍を計畫してゐるが、これが本年度の事業資金として金二千圓を一般スポーツに理解ある人々の篤志に待たうといふので、目下關係者が頻り奔走だが既に競馬倶樂部から三百圓滿鐵倶樂部から實岩室誠氏白圓は內諾ずみ、なほ森岸行その他へは野村社會主事始め係幹部ら奔走の結果いづれも近日相當の申込みがあるはずで、この調子ならば豫定の金額を得ることはさまで難しくはない

伊藤少佐の天晴れな最期
思ひかなつて戰死

四月十日常岡部隊は白羊峪西北方六四三高地兩側長城の線を占領せる敵を攻擊すべく攻擊前進し當時佐藤少尉の率ゆる機關銃第四小隊は豫備隊として後方にあり、展開に方り同少尉は

『奮然』として銃隊長に向ひ「何時も私の小隊を殘されますが今度は第一線に出して下さい」と云つたが銃隊長は「銃隊に將校少し、銃隊長及八坂中隊長戰死せば機關銃隊を指揮する將校は貴官の外にない、何れ第一線に增加されるから英氣を養ひ待て」と云ひ殘して別れた後第一線に出され、山上の敵狙擊の十字火中に

『最も』有効なる射陣地を占め敵に多大の損害を與へた其後同少尉は陣地偵察の爲東北高地を偵察中分隊長よりの知らせで側面の敵あるを知り反轉せんとする刹那敵彈少尉の下腹部を貫通し遂に名譽の戰死を遂げた、同少尉は前日に行李を整理し、武士の嗜として

『遺憾』なき處置を行ひ實に皇軍に於る陸軍精神の權化にして日本健兒の龜鑑と云ふべきである

家事講習所の和服部開講

新京家事講習所では和服部講師余井ウメ子女史死去の後長らく講師缺員の爲講習を休んで居たが今回新に中尾露子女史を招聘し二十二日より再び和服部の講習を開始する事となつた

蘇聯通商代表召還

（ロンドン廿日發國通）ロンドン駐箚ソヴィエート通商代表首腦者三名は事務打合せの爲と稱して廿日、本國に召還された

金禁輸の大統領令
廿日公布さる

（ワシントン廿日發國通）ルーズベルト大統領の金輸出禁止の聲明に基き少數の例外を除き、金の輸出を禁止し、且つ財務長官に對し、外國爲替を統制する權限を附與する大統領令は、十日愈々財務長官を通じて公布された、右大統領令の內容左の如くである

外國勘定をイヤマークし且米國或は其の統治領圈內に在る凡ゆる地點より金貨、金塊或は金證券を輸出することは一切之を禁止す、但し財務長官が承認した外國政府或は外國中央銀行又は國際決濟銀行の爲めにイヤマークされ或は信託預りとなつてゐる金貨、金塊の輸出に對し許可證を發行する場合は此限りに非ず

石井代表に授くる訓令
通商自由原制
確立を最重點に置く 容れねば代表を引上げん

（東京二十一日發國通）來るべき世界經濟會議並びに豫備商議に臨む帝國代表に授くべき訓令は既に關係七省で研究中であつたが、二十二日外務省で七省聯合會議を開き最終案を決定することとなつた、右訓令の中樞は東亞問題を中心とする政治的方策に就ては過般來內田外相と石井代表との間に打合せを行ひ二十二日の聯合會議では主として經濟的技術問題に關する對策を決定するものとして、その骨子は大體次の如くである

一、貨幣及信用政策金本位制の回復に就ては我國としても素より望ましき事と思惟するも世界の金現在總額の約七割が米佛に偏在してゐる現狀を打開せざる限り我國としては無條件で之に贊成するを得ざるものである、信用政策の圓滑なる發動は現下の世界不況を打開する唯一の路なるをもつて我國としては中央銀行の國際的協力に依りこれに善處するの用意を有す

二、物價の低落は經濟不安の根源なるを以つてこれが統制をなすことは我國の全幅的に支持する處である

三、資本移動の再開世界經濟の現狀は單に金の偏在現象のみならず各國相互間の信任の缺乏により資本流動の障碍顯著なる現象である、仍つて我國の此の點に對する提案は現在の國際決濟銀行を各國が全部的に支持擁護し同銀行の機能を動員すべしとなすものだ

四、國際貿易の制限、國際的貿易委縮は經濟不況の特徵的現象だがこれは各國が孰れも頑固なる經濟的國民主義を採用してゐるが爲である我國は國際貿易振興の絕對的要件として、通商自由の原則を確立すべきを提議せんとす、この點は帝國政府の最も強硬に主張せんとするもので、右要求にして貫徹せざるに於いては帝國代表は或は、今日の會議より引揚げるも已むを得ぬとの信念を有する

五、關稅並びに條約改正高率關稅の附加は貿易不況の最大原因なるを以つて、これが引下げは我國の元より贊成するところである、併しながら我國現行關稅は列國と著しく異なる立場に在るに從つて一律平等の關稅引下げには反對である

六、生產及び貿易組織化、生產消費の均衡を得ることは一國內經濟建直しに必要なるのみならず世界經濟の混亂をも救濟するものなるを以つて各國は、これが統制を行ふべきだ、交易を圓滑且自由ならしむる爲、陸上運輸の連絡を簡易にし、航海の自由を確保すべし

るまいといはれてゐるがなほ一層懸命に努めることになつ
それぐ有力者を賴つて一生懸命になつた

旅行者のため新京名所案內
新設方を願出づ

春……春……春人の心も浮立ち、旅行者の數は增加した、活氣溢るゝ大滿洲國の首都新京を目指して內地朝鮮から陸續として旅行者が押寄せるが、この新京には未だ一般旅行者の案內所がなく單にジャパン、ツーリスト、ビューローがあるが、これは滿鐵本社の指命により案內をするもので一般旅行者には關係なく充分に新京を認識することが出來ず歸ると云つた有樣であつたところ、今回中央通十一番地栗脇伊助氏は新京案內所を新設し旅行者の便を圖り且つ新京並に滿洲事變の戰跡地である、南嶺、寬城子を充分に認識すべく計畫し二十日新設願を新京署に願出た、目下保安係で考究中であるが案內料金は五人迄三圓、十人迄四圓であると

日本の行動は全くの人道戰
洪國マ紙記者語る

洪牙利國マジャール、サッグ紙記者コブリッグ經濟博士は曾つて印度、支那、日本を訪れ專門の經濟方面の研究を遂げ、又熱河討伐戰に際してはブライス氏等と共に從軍して目下は新京に在つて經濟方面から微細に亘つて滿蒙の研究調査に從事して居るが、氏の感想を叩けば

『皇軍』の行動を本國に打電し洪牙利は日本と同じく亞細亞民族だし、國際聯盟からは日本と同樣に邪魔扱ひにされ全く壓迫されて居る、北滿一帶は日本と提携して居

國際聯盟に鼻を明して遣りたい、洪牙利は不景氣だから自ら調査によつて資本を投げ出して異れる望みもない自分の使命は極東の友國

『日滿』をより好く自國民に知らしむる爲です、滿洲國の建設は去勢された聯盟に束縛されずに貫徹されたので全く痛快です、熱河で河原部隊に從軍したが、日軍の行動は實に立派でした、徒らに敵を殺害することなく掃匪の目的故に敵軍に敗走の機會を惠んでやるのでした歐洲人は戰爭と謂へば歐洲大戰の慘禍を聯想しますが日本の今次の行動は人道戰と思ふ、熱河と阿片は不可離のやうに云はれるが、これは過渡期の現象で、軍閥に搾られた

『窮民』を救ふ爲めには今急には阿片栽培を嚴禁出來ない、尙ほ氏は再度日本へ渡りアメリカを經て歸國する

勞働會議代表榛名丸出發

（東京廿一日發國通）ジュネーブ開催の勞働會議に出席する政府代表赤松小寅氏、資本家代表澁澤敬藏氏勞働代表阪本孝三郎氏等は昨二十日午後三時神戶出帆の榛名丸で渡歐の途に上つた

郵便の配達 今後速くなる
近く十六區に改め 配達夫も四名增加

新京郵便局では近頃甚だしく激增した郵便物の爲從來の市內十二區十二人の配達夫では負擔過重で正確、迅速を缺く傾向が濃厚に現はれて來たので市民へのサービスとして近くこれを十六區に改め配達夫も四名を增加して迅速正確を期すべく遞信局へ申請中で近く實現すべく同局では配達夫の養成に努めてゐる

三角地帶の匪賊討伐開始
急速、根據地へ行動

（安東發）今なほ反滿抗日の蠢動をつゞけてゐる三角地帶の匪首鄧鐵梅、劉景文、王鳳閣等を討伐、來るべき高粱繁茂期までに

『完成』掃滅すべく計劃中であつたが、今や機熟し待機中の連山關第〇〇隊、奉天、遼陽鞍山、本溪湖、鷄冠山、安東各〇〇隊をはじめ鳳凰城滿洲國軍警察〇隊工兵〇隊奉天滿洲軍井上〇〇〇隊司令官の指揮統制を迎ぎ十九日早朝一齊に鷄冠山、鳳凰城兩地より賊匪の根據地〇〇〇に向け急速なる行動を開始した。今回の第三次三角地帶討伐は約〇〇の豫定を以て徹底的に行はれるべく

『大洋』河右岸地區に蟠居蠢動をつゞけてゐる鄧匪、劉匪をはじめ殘匪數千は最早余命幾何もないが、僻地の嶮峻なる山岳地帶は漸く雪解の頃である道なき山間の行軍難に猛威をふるふ傳染病に將兵の辛苦思ふべく、都會の春漸く浮き立つ折柄、在滿同胞は緊張せずに居れぬのだ、

遺骨着く
西本願寺に安置

二十二日午後四時着列車で吉林より第〇〇隊陸軍遺骨團体到着當分の間西本願寺に安置される筈である

馬越翁の人となり

二十日の逝去した馬越恭平氏は當年九十歲、岡山縣出身、十五歲の時大阪で丁稚奉公等をなし、三十歲上京して三井に入つた、それからトン〳〵拍子に累進したが、三井の人との關係面白からず、獨立して東京ビールを起したのがビール王となる基となつたのである

建國精神普及の爲め巡回展の試み
奉天教育廳管下各縣に

（奉天二十一日發國通）奉天省教育廳では一般民衆に對し建國精神の普及徹底を明す爲め建國映畫並びに建國宣傳品巡回展覽會を行ふこととなり來る二十四日より復縣を振出しに左の縣下九縣を巡回公開せしめることゝなつた

二十四日、二十五日 瓦房店
二十六日、二十七日 蓋平
二十八日、二十九日 營口
三十日、五月一日 開城
二日、三日 遼陽
十日、十一日 鐵嶺
十二日、十三日 開原
十四日、十五日 昌圖
十六日、十七日 公主嶺

米人の救出 なほ見込立だず

（奉天廿一日發國通）去る十一日岫巖に於て匪賊に拉致された當時天主教會附屬病院醫師米人チルソン氏の救出に就ては其後日滿官憲協力これに當つてゐるが、本日奉天省公署入電によれば、目下チルソン氏は劉桂文匪に連行され岫巖西方四十支里の達連嶺にある模樣である、右に關し省公署では語る

右米人の居住してゐた天主教會は岫巖縣西方三支里の地點で同地附近には劉桂文匪の殘黨橫行の危險の爲め城內引揚げ方を再三再四注意したがチルソン氏は右注告を肯じなかつたものである、救出に凡ゆる努力を拂つてゐるが目下のところ未だ目鼻がつかない

□

鄭家屯憲兵分隊附として赴任の保憲兵曹長は十九日各所を歷訪告別挨拶した
訃、着任挨拶する處あつた

武市警部補 新任の挨拶

新京署高等係として着任した警部補武市瑋緒氏は前任淺子警部補の後を襲ひ新聞檢閱係として勤務することになつたが二十一日挨拶のため本社を來訪した

四平街便り

新任四平街圖書館長繁本國光氏は十七日市內重なる向を歷

吉凶禍福

▲新京常盤町三丁目十四藤井藤作氏女見信子、八日出生
▲新京西砂山二丁目二鈴木若枝二十日死去
▲新京吉野町一丁目九石原方高橋良清、十九日死去
▲新京入船町四丁目十五尾島佐太郎氏、十八日死去
▲新京東二條通二六佐藤守男十九日死去

天氣と氣溫

けふの天氣南西の風晴、二十一日の氣溫最高十三度八、最低零下二度六

鮮魚小賣相場

活鯛	六〇　三八	氷鯛	二五　一三
チヌ鯛	二〇　一八	連子鯛	二二　一五
アマ鯛	一四　八	小タイ	四〇　一一
マグロ	八〇　四〇	ニベ	八
セラス	二〇　一八	サハラ	五二　三八
スキ	一〇　一六	サバ	一〇　八
アヂ	一四　一六	セラメ	五
ボラ	一七	キス	二三
マナカツオ	三八	オコゼ	九八
メバル	一三	ムツ	二四　一二
サヨリ	三九　五	ホツキ	八
タコ	一三	タイマイ	一二　八
イカ	一八　一五	水イカ	二六
イセエビ	二一　八	カニ	二六
アナゴ	一三	貝柱	一九

キリンビール
キリンスタウト
代理店
新京日本橋通七一
海陸物產
和洋酒罐詰
卸問屋
燃料雜貨
福田商店
電話四一九八〇番
本店 安東縣
支店 奉天、新義州

齒科一般
口腔外科
田中醫院
吉野町一丁目十四番地（電話三三四五番）
京城齒科 醫學士 田中勳
診療時間 自午前九時至午後六時（日曜祭日午後休診）

國務院法制局統計處
臨時飜譯員募集
一、人數 若干名
一、事務 日文滿譯及滿文日譯
一、採用方法 當處ニ於テ試驗ノ上採否ヲ決定ス
一、申込期限 願書ニ履歷書ヲ添付シ來ル四月二十四日迄ニ本處ニ提出ノコト
一、試驗日 改メテ通知ス

婦人と家庭

ねむけの覺まし方
春は一番眠い時

うとうとと眠い春が參りました。ねむいからといつていつもうつらうつらしてゐたのでは、何んにも出來ませんし、第一健康によろしくありません。

もともと眠氣を起す原因は睡眠不足、暖衣飽食、心身の過勞、神經衰弱などによるものですから、まづその原因を取り去ることです。そして規律的な生活をして居りさへすれば決して無闇に眠氣がするなど云ふやうなことは普通の健康の方にはありません。

もし眠氣が起つたらば、五分間でもよろしいから、一寸休んで精神の回復をはかります。眠むいのを我慢して仕事してゐても能率があがりません。しかしそれが出來ない場合には、まづ冷い水で顔を洗つて深呼吸を二三回致します、それで大底は覺めますが、尚眼瞼の周圍にメンソレタームをつけておくと氣持がよく、スッとして目が覺めます、メンソレタームをつけただけでも効果があります。教室などで眠くなつた場合などはこの方法が一番よろしいから。

母國見學
高女生旅行記

第十六信

博多帶しめ筑前絞り
歩む姿か柳腰
○
筑紫名所は名島に宰府
芥屋の大門の朝嵐
○
博多に來る時一人で來たか
歸りは人形と二人連れ
○
博多よいとこ朝日をうけて
松と櫻の西東

右は博多の名物を歌つた民謠である。

愈々最後の母國の一日

曉を覺えない春の眠より醒めた頃は早安永先生が御見えになつて居た。九時まで西公園の見學を終らなければならないので急ぎ電車にて中を負ふ西公園前で下車、だらだら坂をさると一望の中に博多灣が望まれる。元冠當時の遺蹟等の説明を聞きながら櫻花爛漫たる春の西公園の雰圍氣を喫し山を下り九時二十分門司に向ふ。

今日一日で母國ともお別れするのだと思ふと窓より見える一本の草にも名殘が惜まれた。十一時十五分いよいよ最後の母國門司に着いた、岸壁に横たはるうらる丸を見ると私達の足は自然に活氣づいて來た。

然り廿日間踏みなれた本國の土よりお別れをするのだと思ふと丁度暖かい親鳥の懐から巣立つ雛と名殘りざである荷物をおき甲板に出るともう皆は五色鮮やかなテープで暫しの別れをつないで居る。私達もさつそく兄よりテープをうけ取つたり投げたりして淋しい想ひが一段と高調して來る。

船上で名殘りの寫眞を寫して戴くドラの音があわただしく鳴る。悲しく名殘惜しく私達の胸をうつ。

船は紺碧の海を靜かにくく進み出る

母國よ――さらば!

テープの紅と共に岸壁に佇む人影も小さくなる。ハンケチ振る帽子を振る港もだんだんと消えてゆく。

再び「さらば!」「さようなら日本!」

心配して居た航海も至つて平穩、海さへ眺めて居れば愉快になれる私達は今は名殘りも悲しみも何處へやら皆快活にデッキではね廻る。

せまい三等のデッキではあき足らず二等、一等までも出張する。先生より事務長さんにお話して頂いて治外法權だ。

黄海は名の如く濁つて皆を不思議がらせ又悲觀させた。

一日目は今までの疲れが一時に押寄せた形でぐつすりと寢こんでしまふ。二日目は船長の好意により船内の見學をする。一等室で林總裁を見かけて同乘の光榮に浴する。一、二等は三等よりずつと氣もちが良いので三等室には歸りたくなくなる。船の中でも色々面白い話やニュースも澤山拾ひ得て船は八時大連の岸壁に付きになる。

久しぶりに見る若力の姿も懐しく見える稲生女の方達の出迎をうけてすつかり喜ぶ稲生高女で色々な歡迎に甘えて疲れに足をのばし午後より自由見學。大連も東京を見て來た私達には淋しい街に見えた。然しやつぱり滿洲は香氣で私達には住み、なれた故鄕である。四時半先輩や彌生の方達の見送りをうけていよいよ新京へ向ふ。

車中ではさすがへ新京へ近づくにつれて胸が躍る。四月十五日午前八時遂に汽車は新京のホームへすべり込んだ。

校長先生を始め父兄の方達のお顔が重なり合つて見える。可愛らしい新入生の方や在校生の方も皆迎へに出て居らした。

全く夢中で下車する。

「旅行團萬歳」の聲に送られて懐しい我家へと急ぐ

顧くして私達の數年のあこがれであつた母國見學も唯一人の落伍者もなく豫期以上効果を得て頗る有意義に修了した。

思へば内海の夕日も若草山に遊ぶやさしい鹿も琵琶湖の響も今はもう夢の様である。

私達は母國に生れた事を感謝すると共に旅行で得た數々の知識体驗は私達が今後滿洲國の二世となつて働くに此上もない尊い賜であつた。

終りに貴重な紙面に拙い文章を連載して頂いた事を厚く感謝いたします（浦元彌壽子記）

幽蘭女史 獨演
二十二、三兩夜太子堂で

既報、わが國最初の婦人記者として、また女流雄辯家として知られる本莊幽蘭女史の獨演會は二十二、三兩日午後六時から太子堂において開催、第一夜は「吉會線の完成による北滿と間島北鮮の握手」と始め産兒制限之討論、夫婦和合百物語、その他を演説し、第二夜は慰問講演として孝女美談般若心經、滿洲奇談女馬賊、浮世珍聞親の實物など、呼物の本莊幽蘭懺悔錄は兩夜引續き行はれ、女の獨得の雄辯は必ずや大向ふを喜ばすことであらう

海の外から

□獨乙僻村の青草栽培器

獨乙地方農村では牛馬に與へる牧草の欠乏を補ふ爲、村役場當局は青草栽培器を使用することに決し、一般農民にも目下推賞中で、漸次行亘る模樣である

□コイル附の文化靴

米國ミゾーリ州の某靴屋はコイルスプリング附文化靴を製造販賣し、人氣に乘じて儲け込んだ。これは靴裏に小さなコイルスプリングをくつ付けた二重底の靴であるが、强力の爲め歩行から受ける疲れが緩和減少する効果があると

□ビル街の自動會話器

米國ビル街では自動會話器を取り付けた事務所が增加してゐる。即ち訪問者がドアーの所に備へ付けてある會話器を通じて語ると室内から同樣の裝置で返答出來る仕組。

野菜相場

新京市場小賣相場表 四月廿一日「菜果之部」

種別	値段	種別	値段
白菜	八 四	蓬蓮草 大連物	一一 一〇
サツマ芋	四 三	里芋	一〇 〇八
山芋	一〇 〇八	赤芋 內地	一五
フクチ芋 內地	二〇 一五	牛蒡	〇五 〇四
蓮根	一六 一四	白大根「大連」	〇八 〇六
丸大根	〇六	赤大根	〇六
玉葱	〇八 〇九	人參	二〇 三〇
生姜	二〇 一二	ウド	三〇 二〇
ワサビ	五〇 六〇	內地葱	一〇 〇八
玉菜	〇五 〇四	カブラ 大 小	一〇
馬鈴薯	〇三 〇二	水菜 同	〇八
ユリ子	五〇 二五	ミツ葉 大 小	二〇 〇五
セリ 內地	一五	ワケギ 內地	〇五
春菊 大連	〇三	胡瓜 內地	一二 〇五
林檎	一三 一〇	內地梨	二九 一八
大津梨	一五 一二	ミカン	一五 一二
テーブル	四〇	西瓜	二〇

求投資
時代に適せる有望事業金參千圓也を求む
擔保保證あり月五分の配當確實
一報次第參上
電話三九三一番 渡邊

會席御料理
三笠町二丁目
曾我廼家
電話二五八八番

美酒佳肴
會席御料理
長春座裏
やよい
電話三四九〇番

●酒よし●味よし●女よし
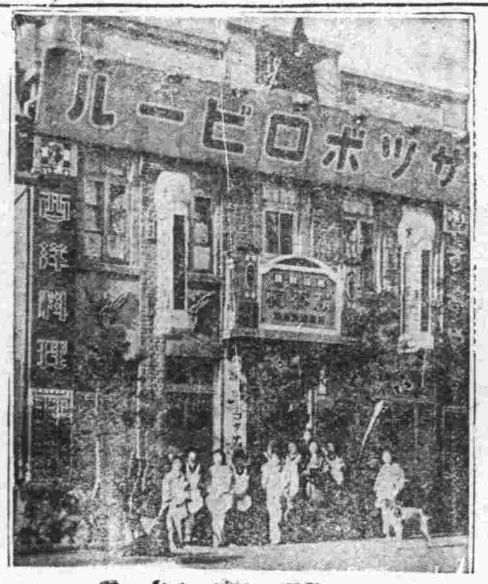
東一條通 精養軒 電話二三〇九

美人の王國です
是非一度!
御料理
一樂
大馬路
電話三七三〇番
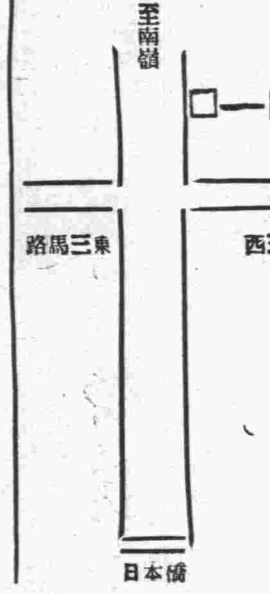

御料理
開花
電話二一三六。二一〇三

疊製造
襖製造部
リノリユーム
ブラインド
疊ト襖
公益商會出張所
吉野町五丁目十番地
本店 奉天琴平町十一
電話二七三〇番

和洋家具製作所
家屋修繕諸工事請負
幸昇號
祝町五丁目（モスコー東入）
中村製綿所前
取次（電話二六一番）
日本人熟練職工數名ニテ迅速御付ヌニ應ジマス

唸を生じて大評判
不況を外に大發展
鰻かば燒とどんぶり
御壽し仕出し
食道樂
三笠町二丁目
青葉
電話二九四二番

御料理會席
大吉
水崎よし
電話三一五九番

會席御料理
富士町一丁目
蓼廼家
電話二五〇七番

初心者ニハ御電話次第
御指導ニ參上致シマス
「カメラ」と
「ガクブチ」は
乾寫眞舘販賣部を
新京吉野町二丁目 電話二三九〇

建築の設計と測量は
何でも親切に急いで致します
合資會社
三共建築事務所
新京三笠町丸新旅館内
電話三九三一番
建築技師 佐藤武夫

辯護士
法學士
大原萬千百法律事務所
老松町十六番地
（元新馬場跡朝日通北側）
電話（三）九三七・（三）九六七番
哈爾賓地段街東拓ビル内
電話四五〇六番

日本橋通り
㋐
みしまや呉服店
電話二五三五番

新なる
羅紗地豐富入荷
御用命は明日なりと俟ず直ちに

新京室町小學校前
井上洋服店
電話三七六四番
本店 大連大山通り

「建築界ノ第一線ニ進出セル店」
安心シテ信頼シ得ル店
丁寧デ速ク親切ニ施工致シマス
◎特ニ建築ノ無料相談ニ應ジマス
御申込ノ節ハ御一報願ヘバ早速參上致シマス
建築土木ノ請負 ●設計ノ製圖
施工ノ監督 ●土地ノ測量
設計製圖見習入用 年齡十九才ヨリ廿二三才迄 本人來談午前中
日商 和成公司
新京公學校前
新京室町一丁目十九番地
電話三〇六六番

機械工具
煖房材料
水道用品
衛生陶器
油脂塗料
新京日本橋通六〇
東華洋行
電話三三五七番

五月武者人形と
鯉幟陳列即賣會
春の帽子とワイシャツ△ネクタイ△ステツキ△乳母車△三輪車
新京 平本洋行
電話二一五八番

「新京一の機械工場開業」
各種機械設置並に設計圖面
發動機　ウオシントポンプ
電氣時計　修繕請負
諸機械　マシンツール
營業種目
鐵工　暖房　建築金物請負　自動車修繕
長春鐵工所
新京東三條通六十番地　日本領事館前

靴の御用は是非金城へ
千代田製靴會社實用靴製品
亜細亜製靴會社高級靴製品
特約店　電話二九五一番
金城製靴店
長春東一條通

ちり鍋　寄せ鍋
鋤燒　水たき
すし竹食堂
日本橋通　電話二七二四番

家屋御建築設計ニハ
是非宮崎式ニ乞御指定

特許 宮崎式 ペーチカ

年ト共ニ研究ヲ重ネ時代ニオクレヌ用意アリ
構造ノ合理化ト施工技術ノ優秀ハ弊方ノ生命トス
煖房設備ハ先ヅ以テ御相談ヲ御遠慮ナク申付
ンヲ乞
宮崎組長春支店〔電2143番〕

金牌受領滿鮮唯一
焚き簡便燃料經濟

食料品と雜貨は
市場の
日華洋行へ
配達は飛行式
電話三三四三　三八二五番

御宴會は
是非弊店へ
一二數はきれいで料理は江戸前感じのいゝ藝妓のサービスは滿點
東京
會席御料理　嬉野支店
三笠町三丁目　電話三八三〇

1933の帝都大流行の
合服新柄！
新柄豐富入荷
●色合は茶と縞物が大歡迎
洋服材料商　松田洋服店
新京三笠町三丁目。電話二一四二番

中等學校小學校用各種參考書
各種類典辭
到着
新京吉野町
㊂森野商店書籍部

御料理
東明
吉野町二丁目五
電話二一三七番

土木建築設計監督
工事請負業
昭和土木建築合資會社新京出張所
新京入舟町四丁目一九
電話二九九三番
業務担任者 長 香椎豐

迅速
鮮明
廉價
青寫眞
陽畫寫眞の電氣燒付

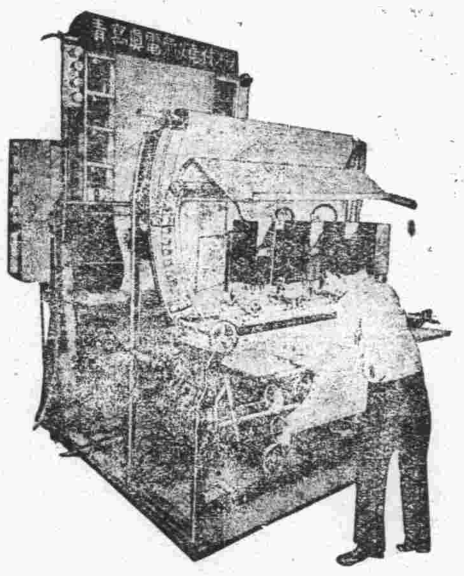

營業種目
感光紙　測量機械　製圖用品一式並ニ機械
大同工業寫眞株式會社
本店奉天　新京中央通卅六番地　電話三一一六番　支店大連

和洋家具、敷物
窓掛、文房具
洋品雜貨、建築材料
新京日本橋通
品川洋行新京支店
電話三〇六二　二五九三番
本店大連　支店奉天

損害豫防機關
取引先信用調査
緣談先身元調査
各種企業調査
人事秘密探偵
經濟事情內報
貸借整理代行
秘密嚴守
料金低廉
十餘年前創業
全國各地聯絡
新京老松町十一
新京興信所
電話三三五〇番

カフエー
新京の花
東洋軒
酒と女は滿點
東一條通
電話二四三六番

御旅行者及一般の御便宜を計る爲左記取扱を致しますから御利用願ひます
一、新京驛發送手荷物、小荷物の蒐集及代理託送
一、同到着驛留小荷物代理引取及配達
右一切迅速確實に取扱ひ致しますから御用の節は電話か葉書にて左記に申込み下さい
中央通十一番地
谷口商會
(通濟運輸公司)
電話三一四一番
尙申込は小荷物扱所(社內二二四番)にされても宜敷うムいます

安くて正確な實用腕時計　多數新荷
最新型眼鏡　廉價提供
金華堂時計店
吉野町二丁目　電話二六四五番
時計修理は正確に迅速に致します

日本トランス
蓄音器
廉賣店

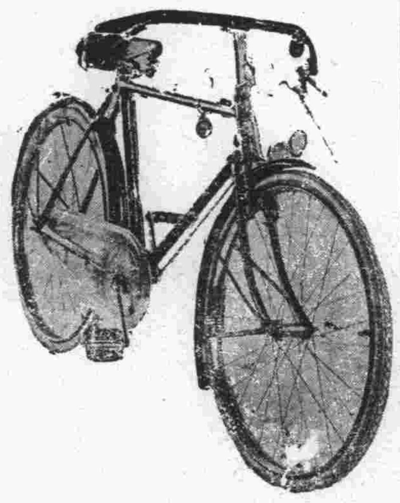

自轉車に
オートバイの御用命は―
各種自轉車オートバイ特約店
池畑自轉車店
東一條通　電話三四二三番

石炭
松茂洋行
電話二〇四二　二五三七　二五六二

ビール
松茂洋行
電話二〇四二　二五三七　二五六二

白米
松・茂洋行
電話二〇四二　二五三七　二五六二

新入荷
ステツキ
中折帽子
ネクタイ
ワイシャツ
和洋百貨　赤木洋行
新京三笠町
電話二一七三番　三八六九番

會席御料理
大連西檢番
永樂支店
吉野町三丁目五
電話二一七九
長春座裏

長春美容院

洋結髮
美顔術
化粧法
社交服着付
婚禮衣裳着付
吉野町市場前ミツワ屋書店內
電話二三三一番

御料理
美鳥
新しき店で御滿足に出來ませんが宜敷！
東三馬路五十四號